朝鮮日報

朝刊 本紙特刊並十二面

編輯兼發行人 方應謨 印刷人 崔益進

發行所 京城府太平通一丁目六一番地 株式會社 朝鮮日報社

社說

公娼制度를 廢止하라
公衛生上의 重大問題로서

一

京畿道當局이 京城、仁川、開城等地를 中心으로하야 公娼、藝妓、酌婦等의 健康狀態에 對하야 調査한바에 依하면 그中의 約九〇%는 淋病과 梅毒患者이라고 한다 이 可驚할 事實은 勿論 京畿道를 一例로하야 全朝鮮에 類推할수잇는일로서 이는 單히 公衛生上으로 이러한 惡病의 保菌者의 存在에 依하야 社會保健上 莫大한 脅威가 된다는 點에서 나아가 이러한 公認된 保菌者 自身에 對한 法律上 問題로써 相當히 重大視할 問題라고 안할수업다。그것은 取締規則에 依하야 定期的으로 檢査를 바든 娼妓가 이러한 狀態에 잇다고 하는것은、公娼制度 그것이 根本的으로 撤廢되지 안으면 이러한 狀態는 업서질수업다는 證左가 되는것이다。

二

이 賣春制度의 公認된 形式中 가장 代表的인 公娼에 對하야는 이미 그것을 撤廢하여야 된다는 必要가、道德上、衛生上、特히 人權擁護의 立場에서 宗敎家、社會政策學者 其他社會敎化團體에 依하야 絕叫되지 이미 오래엿슴으로 그 必要를 反覆할 必要는 업지마는、달은 社會制度의 改變이 沸措되는데 比하야、이 制度의 存續이 一種의 不可避的인 自然現象과가치 持續되는것은 實로 寒心하고도 남음이다、經濟的으로는 强制賣春에、依한 中間搾取、法律的으로는 賣春業者와 娼妓의 關係가 現代的 雇傭關係와 背離된 人身賣買에 依한 奴隸制度의 形式으로 推持되야 當然히 法律上 保護를 바들 社會構成員의 人權이 公娼取締規則의 取締對象으로써 取扱되는것은 實로 모든 文物이 革新되는 今日社會의 一大汚點이라고 안할수업다

三

昭和二年 賣春制度調査에 對한 國際聯盟專門委員會에서 英獨代表가 公娼制度의 直時撤廢를 提議한때에 日本代表는 『公娼制度의 即時廢止는 도리혀 社會에 보담 더큰 罪惡을 發生식힐 念慮가잇슴으로 漸進的으로 할것이라』는 佛國代表의 提議에 贊同하야 現在도 大體이와 同一한 見解를 가지고 잇는 모양이다。勿論 이 論議에도 한가지 理由가 업는것은 아니지마는、이러한 理由는 經濟問題로 因한 長成한 男女의 結婚率의 減下라든가 性에 對한 犯罪防止의 必要라든가 하는 消極的 理由로써는 積極的으로 成立될 社會的 依存性이 적은것이다 後者는 社會政策上으로 急速히 調整하면서 前者의 積極的 廢止를 圖하지 안는다는 것은 公衛生에 性病의 蔓延이 얼마나 놀나운 害毒을 끼치고 잇는가를 正當히 評價치 못한것이라고 안할수업다。

四

公娼制度를 積極的으로 廢止하는 것은 爲政者의 道德上、法律上의 責任이다、또 同時에 이에 對한 漸進的 廢止方針의 論據는 어데 廢止가 可能하고 當然하다고 하는것을 內包하고 잇는것인 以上、爲先 그 期間內에 잇서서、奴隸的 公娼制에 呻吟하고잇는 彼女等의 健康을 爲하야 또 社會一般의 健康을 爲하야 그 健康檢査를 徹底히 하고 同時에 彼女等의 接客의 自由選擇、接客回數制限等의 保護를 加하는것은 至急히 實行되여야할 接小限의 問題라고 생각하는바이다

南京抗日會會員 日本商品을燒却
巡查立會下에 라디오玩具를
在京總領事抗議?

【南京發】上海市商會의 排日決議實行과 서로 呼應하야 二十七日南京抗日會는 再次國民政府所在地인 南京에서 公安局巡查의 立會下에 萬年筆 玩具 라디오몃等 日本品을 燒却한後 百餘名은 더욱 隊를 作하야 市內大商店日貨를 一時間에 亘하야 檢查하엿다 如斯한 抗日會의 行動을 默認하는 南京政府의 態度는 各方面으로부터 注目을 끌고 잇는데 須磨南京總領事는 近日 國民政府에 對하야 嚴重抗議를 提出하게되엿다

瑞典皇孫殿下 平民으로御下降

【電通스톡홀름(瑞典)卅日發】瑞典皇太子 구스타프아돌프殿下의 第三王子로 皇孫에 該當하는 殿下는 스톡홀름社交界의 花形인 一陸大軍尉의 딸 풀랑베孃과 近日御結婚하실터인대 풀랑베孃은 一平民의 딸임으로 皇族에서 離籍하야 平民으로 御降下하신다고 發表되엿다

聯盟은信賴키不能 東洋은東洋人으로
但武力壓迫은甘受할수업다
顏惠慶氏演說內容

【聯合上海三十一日發】三十日南京으로부터 來滬한 顏惠慶氏는 同夜上海各界十七團體聯合歡迎宴에 臨하야 一場演說을하엿는대 同氏는 聯盟은 信賴하기에 足치못하니 中國은 獨立自助의 精神을 가저야 한다고 力說하고 더욱 日本提携에 對하야 左와 如히 述하엿다 中國은 農業國이오 日本은 工業國임으로 經濟上合作의 基礎는 充分히 具備되여잇다 다만 日本의 武力壓迫은 甘受할수업스나 日中紛爭에 西洋人을 介하야 解決을 圖하려하는것은 東洋人의 侮辱이다 余는 東洋問題는 東洋만이 一切를 處理할것이오 함부로 西洋人에 依하야 外國人의 嘲笑를 밧지 안키를 希望한다(寫眞顏氏)

政府의彈壓不拘코 十萬勞働者罷業繼續
카토릭紙를除한諸新聞一齊休刊
西班牙의罷業後報

【마드리드發電】마드리드에서勃發한總罷業은 드듸여全國으로 蔓延되여 共産黨과勞働組合이中心이되여 罷業을指圖하고잇다 西班牙首都마드리드市에서罷業에參加한人員은 金屬勞働者와 印刷勞働者와 建築勞働者만이 十萬名에達하여잇고 新聞은 政府機關紙까지 發行되지못하며 다만카톨릭新聞『엘데바테』紙가 發賣될뿐이다

政府는 共産黨에對하야 嚴重한 警戒를 加하는同時에 勞働組合에 對하야 解散命令을下하고 共産黨과 산디칼리스트黨의 諸機關을 武力으로 占領하엿다 그리고 最近協同戰線에 參加한 社會主義靑年同盟에 對하여도 同一한 態度를 加하고잇다

政府는 今般罷業은 非合法的이라하야 治安을 維持하기爲하야는 手段의 如何를 不擇하겟다고 宣言하는同時에 발레아릭島와 카나리島에 政治犯收容所를 建設하겟다는 旨를 發表하엿다 市街는 騎馬巡查로 차고 銀行 電信局 其他諸官公署는 武裝隊로서 警備케하고잇다 로이터通信에 依하면 騷擾의 渦中에잇는 마드리드는 戒嚴狀態에 陷하여잇는 觀을 보하여잇다

◇倫敦市街를行進하는飢餓示威隊

蘇聯의軍備
世界最大의常備軍과 驚異的近代裝備
飛行機二千五百臺、戰車千五百臺
國家組織의關係甚多

【莫斯科發】蘇聯이第一次五個年計劃에서 國防力擴充에置重하여섯다는것은 널니알녀잇는事實이다 第二次五個年計劃도同一한趣旨下에進行하고잇는대 그結果로蘇聯邦의陸軍은遂年躍進하야 現在에는常備軍의數가世界에서 最大일뿐만아니라 近代的裝備에잇서서도 놀나운進步의足蹟을보이고잇다。五個年計劃前의 一九二七年의軍備는 步兵師團六十九 騎兵師團十一 飛行機七百臺 戰車數百臺 戰車隊十五 이엿스나 五個年計劃의第三年인一九三一年에는 機械化兵團編成에着手하고 同時에 步兵師團二 騎兵師團一을增加하고 飛行機는二倍以上의千六百臺 戰車數는五倍의五百臺 戰車隊는聯隊三과大隊四로나뉘게되엿고五個年計劃의末期인一九三二年末에는步兵師團四 騎兵師團一을增加하야 飛行機는 二千五百臺 戰車는 三倍의增加를보여 千五百臺로 躍進되엿다 그리고 戰車聯隊、同大隊一를增加하고 機械化兵團四를 作하엿다 翌年 一九三三年 十月에는 步兵師團一을 增加하고 戰車大隊四 二千臺를突破하고 戰車는 를 增加하엿다 今年一月에는 飛行機三千臺 戰車三千臺라는 놀나운數字에達하여잇다。이와가튼 驚異的 飛躍은 國家組織上 關係도잇스나 他國이 到底히 企及할수업는 現象이다。

伊太利外相 英國訪問

【聯合羅馬三十日發】伊太利外務次官 스뷔치氏는 四月二十三日倫敦을 訪問하기로되엿다 右는 막도날드首相 사이먼外相이 羅馬를 訪問한데對한 答禮를 兼하야 軍縮交涉을 行하기爲함인데 倫敦에잇서서의 外相會談에서 스뷔치氏는 去一月三十一日 伊太利政府에서 發表한 軍縮覺書를 强調하야 그覺書를 基礎로하지안으면 軍縮交涉의 進展은 到底히 不可能하다고 主張하는 모양이다 伊太利覺書는 要컨대 列國軍備의 現狀維持와 獨逸에 對한 部分的 再軍備를 承認하려하는것인대 佛國이 가장 注力하고잇는 安全保障問題에 對하여 伊太利는 로카르노條約에 依하야 同意할수잇는 最大限度의 安全保障이라고 觀測하고잇다

一事一言
長白山人

中等學校에 新入한이에게(二)

둘재로 당신에게 부탁할것은 危機에 注意하라는 것입니다。十五、六、七、八歲는 男子나 女子나 一生에 가장 큰 危機입니다。十五、六、七、八歲가 肉體로나 精神으로나 죽고 살고、强하고、弱하고 善하고 惡하고가 갈리는 갈래人길입니다。술、담배、淫猥 가튼 惡習慣을 배우는것도 이때요、一生의 職業과 宗敎를 決定하는것도 이때요、니른바 春期發動期라하야 異性에 눈을 뜨는것도 이때입니다。그와 反對로 規則的 生活과 健全한 運動과 衛生으로 金剛不壞의 健康의 基礎를 쌋는것도 이때요、또 精神的으로 보아서는 큰 理想、깨끗한 志操、바른 言語와 行動을 배우는것도 이때요、놉고 깁흔 信念과 信仰을 엇는것도 이때요 一生의 職業에 對한 興味와 決心을 엇는것도 이때입니다。이 時期에 人格이나 信念이나 職業이나 決定못되는 사람은 將來가 念慮되는것입니다。그럼으로 十五六歲로 二十歲에이르는 이 危機 即 好機를 잘 突破하고 잘 利用하는것은 당신의 一生의 運命을 決定하는것입니다。

그런데 이 時期에는 가즌 誘惑이 雜多하고、經驗과 意志力업는 당신을 꾀입니다。이 誘惑과 戰鬪하야 勝利者가 되는데 秘訣이 잇스니 그것은 첫재로 조흔 指導者의 忠告와 命令에 服從하고 낫븐벗을 멀리하는것이오 둘재로 高遠한 理想을 바라보아서 깨끗하자 굿세자 하는것을 念하는 것입니다。이 時期의 戰鬪에 [illegible]는 敗北을 하는 사람이 열에 다섯은 넘습니다。나는 당신이 꼭 勝利하는 男士가 되기를 바랍니다。特이 異性에 對해서 『깨끗』을 지킴이 모든 깨끗의 基礎가 됩니다。

셋재로 나는 당신이 조선말과 글을 잘 배우고 朝鮮의것을 잘 알아서 朝鮮을 사랑하는 사람이 되기를 바랍니다。이것이 첫재일는지 모릅니다。사랑하는 도련님들、아가씨들이어、남은 말슴은 당신이 定하실 指導者에게 물으시기 바랍니다。至誠한 사랑과 至極한 精誠과 希望으로 당신의 福을 빕니다。

金融情勢
高橋藏相談

【電通東京電話】深井日銀總裁는 二十一日 午前十時五十分 高橋藏相을 官邸에 訪問하고 最近의 內外金融情勢에 對하야 種種 懇談을 交하고 辭去하얏는데 會見後 高橋藏相은 如左히 말하얏다。深井君과는 議會中 暫時 만나지 못하엿스므로 金融界의 事情에 關하야 여러가지로 이야기를 들엇스나 別로 綜合한 말은 업섯다。議會通過의 金買入價格의 變更이 問題이나 國內實施에 對하야는 金買入價格 定키難한 問題가 諸外國의 事情을 暫時 靜觀할밧게업다 日本으로서는 米國을 비롯하야

인살氏逮捕로 又復米、土論爭
到處에서事件을惹起

【聯合이스탄불卅日發】市俄古瓦斯公益事業社社長及 重役의 地位를 利用하야 背任罪를 犯하고 希臘으로 逃亡하야 그의 引渡로 米國希臘兩國政府間에 問題를 이르킨 사뮤엘인살氏는 最近 希臘으로부터 追放되여 希臘汽船 아이올로스號로 보스포러스海峽에 來着하얏는데 船은 目下同海峽에 碇泊中인바 此로因하야 又復國際法上問題를 이르커 土耳其當局은 그處分에 躊躇하고잇다 卽同船이 보스포러스海峽에 碇泊하고잇는事實을 探知한 米國當局은 土耳其政府에 對하야 인살氏의 逮捕를 要求하고잇는데 同船이 碇泊하고잇는 보스포러스海峽이 果然 土耳其領海인가 아닌가에 對하야 米國과 土耳其와의 見解가 一致되지안음으로 土耳其側은 아직 同法의 手續을 取하지안코 于先 米國當局에 對하야 인살氏逮捕의 提示를 要求하엿스나 三十一日까지에는 그 態度를 決定하리라고 觀測되고잇다

滿鐵豫算認可
羅津港、雄羅線建設費 六百六十萬圓
事業費六千百九十萬圓
純益四千九十六萬圓

【聯合東京電話】滿鐵昭和九年度豫算은 過日來拓務省에서 審議中이든바 三十日認可되엿는데 九年度豫算의內容은 左와如하다

事業費總額 六千九百五十五萬圓

其中主要한것은

羅津港及雄羅線建設關係 六百六十六萬圓

大連港施設關係 二百六萬圓

社線輸送能力增進施設關係 四百三萬圓

社線及北朝鮮線車輛增備及補充關係 一千六百四十二萬圓

石炭增産關係 八百六十四萬圓

撫順發電所增設關係 六百五十一萬圓

營業收入은 石炭市場의 活況、貨客移動의 繁忙等으로 鐵道港灣炭坑等의 收入이 顯著히 增加되여 收入總額二億四千三百四十八萬으로 歲出總額은 二億五十一萬圓 圓差減純益四千九十六萬圓이다

朝鮮最初의 郡視學設置

初等敎育의 擴充을 期하기爲하야 京畿道에서는 朝鮮最初의 試驗으로 九年度에 郡視學을 設置하기로되여 일즉부터 人選中이든바 드듸여 校長 又는 主席訓導로 일즉 校長의 經驗잇는 人物中에서 二十二名을 選定하야 總督府의 諒解를 得하엿슴으로 今三十一日附兼任 京畿道(府、郡)屬內務部學務課勤務의 形式으로 發令되엿다。

軍縮幹部會
十日壽府에開催

【電通東京電話】在倫敦松平大使로부터 三十一日外務省에 到着한 報告에 依하면 一般軍縮會議議長 헨더손氏와 사이먼英外相은 二十八日協議한 結果 軍縮幹部會를 四月十日주네브에서 開催하기로 決定하고 二十九日右를 各國에 通告하엿다 그리고 同幹部會에서 헨더손議長은 從來의 委員會의 討議及今回의 各國間에서 交涉한 結果에 基한 軍縮會議의 根本案이 되여잇는 英國案修正을 行하기爲하야 會議劈頭 헨더손議長으로부터 聲明을 發하겟다고 報道하엿다

네디스트國王 宣戰布告
예멘國에對하야

【電通東京電話】三十一日在波斯 岡本公使로부터 外務省着電에 依하면 二十九日 데헤란新聞紙는 아라비아의 네디스트、예멘 兩王國間에 國交가 斷絕되고 네지스트國王에 분소다는 예멘國에 對하야 宣戰을 布告하엿다고 報道하엿다 그리고 네디스트王國은 메지아王國과 同君聯合國으로 宣戰을 布告하게된 事情은 判明되지안는다

【記者註】네디스트王國은 아덴灣에서 紅海에 入하는 海岸 목하以北에잇는 王國으로 예덴王國과가티 大아라비아沙漠中의 一小酋長國이다。

辭令

【聯合東京電話】

朝鮮總督府判事 增永正一

同 檢事 河林靜水

同殖産局長 穗積眞六郎

陞敍高等官一等(各通)

人事·集會

▲李淳命氏 宿痾로調養中이든바 本月三十一日正午府內安國洞自宅에서 別世

▲松井房治郎氏(米倉社長) 渡東中三十一日午後五時歸京

▲湯村辰二郎氏(農産課長) 同上

▲渡邊忍氏(農林局長) 渡東中四月七日東京發十日歸京豫定

時事解說
英米佛日獨의 通貨安定會議
國際商議通貨委員會의 勸告

五大國의 小會議

三月七日부터 三日間 파리에서 開催된 國際商業會議所通貨政策委員會에서 採擇된 通貨安定에 關한 報告가 發表되엿다。그要點은

一、金本位의 最終的復舊에至하는 前提로서 通貨의 現狀을 基礎로하고 그暫定的安定을 圖하기爲하야 英、米、佛、日、獨 五個國의 小會議開催를 勸告하고

一、世界各國에서 卽時 通貨의 安定을 實現치안는限 通貨不安의 新波動이 發生하게될 것을 各國政府에 對해서 警告하고

一、今後의 豫想은 一九二九年以後보다도 好望한것은 認하나 萬一 金本位離脫國이 依然 離脫의 利益을 追求한다하면 金本位維持國도 또한 마침내 離脫하게될지며 延하야는 新規로 世界通貨戰을 惹起할것等을 述하얏다

右 勸告는 別로 무슨 强制力을 가진것은 아니다 그러나 動搖가 甚하든 弗도 今後 暫時는 稍히 平靜한 趨移를 示하야 通貨安定에의 豫想이 有望하게되어온 感이잇는 今日 이權威잇는 通貨委員會의 決議內容이 發表된것은 決코 意義업는것이 아니다

그레고리覺書

今回의 國際商議通貨政策委員會는 佛國銀行副總裁요 通貨專門家로서 世界的으로 高名한 샬 리스트氏를 비롯하야 英米日及 大陸諸國의 專門家가 集合하얏는바 이會合은 漫然히 討議를 反覆한것이아니다 倫敦大學敎授 티·이·그레고리氏의 『通貨政策覺書』를 中心으로 議論을 進한것이다。

그레고리氏의 覺書는 通貨安定의 必要와 그方法을 示한것으로 그要點은 如左하다。

一、各國은 法律上의 通貨安定에 進할 意向이잇는것을 發表할것—不然하면 金本位制의 動搖는 不止한다。

二、金本位復歸條件을 決定하고 어떤나라고 同時的 金本位復歸에 贊成할것—英國과가튼나라는 日本과 米國이 安定意思를 明瞭히하지 안는限 金本位復歸의 意向은 가질수업다 따라서 米國에 對해서는 此際 英國이 米英爲替及 英日爲替의 現在의 比率을 維持에 贊成하는것을 條件으로、弗의 五十仙까지의 引下를 中止케할것이다。또 法律上의 安定에 對하야는 거기까지 적어도 二個年間 現在率을 維持케할것이다。英及弗이 過少評價되는것은 事實이나 이것을 問題로하면 協定에 到達하기는 不可能하다

三、現狀을 檢討하야 安定策을 作成할만한 適當한 機關을 設할것—國際經濟會議失敗의原因은 너무 多數가 集合한것과 議題範圍가 廣汎햇기때문이엇섯다。그러므로 將來할 通貨會議는 英、米、佛、日本、佛蘭西、獨逸과가티 少數國의會議로할것이다

四、以上이 萬一 넘우 空想的이라고 思惟되면 會議는 左의 二點에 限할것이다 가、參加國은 金本位로 復歸할 意向이잇다는것을 再次確言할것 나、右參加國은 一定率以上의 爲替變動을 防止할 意思가잇다는것을 披瀝할것

本決議의 主要眼目은 世界五大國의 通貨를 現狀에서 暫定的安定을 得케하라는것인데 現在 磅貨를 中心으로하야본 爲替率은 左와如하다(三月二十六日)

對米 五弗一〇仙

對佛 七七法四六

對獨 一二馬克八五

對日 一志二片十六分之三

對蘭 七盾五七

對白 二一벨가八六

對伊 五九리라四〇

對瑞 一五프랑八〇

經濟的榮養素
眼鏡肝油

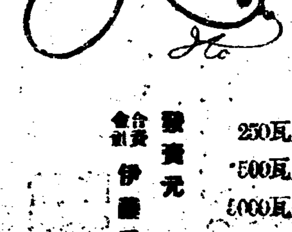

勞働大衆의虛弱이直接作業能率에影響되는것은著明한事實이나、이것은眼鏡肝油의服用施設에依하야完全히一掃될問題이다、그럼으로眼鏡肝油가含有한비타민A及D는紫外線以上의效果가잇는바從業員諸位의健康을確保하니다和場과工場의能率昇進을希望하는識者는一日이라도速히此를施設服用케하시옵소서

250瓦入 500瓦入 1000瓦入 100球入 300球入 1000球入

發賣元 合資會社 伊藤千太郞商會 大阪·道修町

萬若

二千萬우리가 一層굿세게勤勞하게되면 아모念慮가업슬것이다 產業의朝鮮、文化의朝鮮을向上함에그能率은刻刻으로昇進할것이니、全國을擧하야健康을要求한다 一家一國의工作能率을爲하야全朝鮮의勞働大衆의健康을爲하야는深重考慮할때가안인가、願컨대一瓶一罐을備置하야全員健康의調帶를廻轉하시라

ヴィタミンA及D含有量第一
メガネ肝油球

◇버들가지에 걸린 저역구름―(남산 공원 백일오후촬영)

檢事控訴업스면 大部分不日出監
執行猶豫와 未決通이잇서서
全北共黨判決續報

【全州支局特電】 석간속보Ⅱ 관결을바든 권북공산당 사건피고 사십이명중에서 다음과가티 이십구명은 사년내지이년의 집행유예로되고 그시에도 만흔것은 이백일내지 사백일의미결통산을 바든것도 만어검사나피고가 공소만아니하면 일주일내외에 출감할피고가 적지안타

◇未決通算 ▲金鐵柱▲金圭銑 ▲金文玉 ▲李悳誠 ▲張在燮 ▲尹希重 ▲梁漢根各四百日通算▲尹基煥▲梁漢聖各三百六十日▲金炳倫二百日▲朴福根▲李謙重▲趙均▲梁基周▲崔戱弼▲姜喜錫▲辛南根▲林長壽▲白南哲▲朴炳得▲朴禮榛▲金玉男百八十日▲韓宗植▲崔用圭 ▲鄭昌世▲元錫應 ▲金習璵▲權容斗▲李三奉▲徐戱澗▲薛傾萬▲宋冕彬 ▲李炳哲▲宋禧永▲徐相福▲韓良履▲黃同吉▲金貴仲▲申彥眞▲姜昌祐 ▲鄭海哲▲崔六得各六十日

◇執行猶豫 ▲朴福根▲李謙重▲趙均▲尹基煥▲李悳誠▲梁基周▲梁漢聖▲尹希重▲梁漢根▲李三奉各四年▲崔戱弼▲姜喜錫 ▲辛南根▲李重仲▲白南哲 ▲朴炳得 ▲朴禮榛▲權容斗▲徐戱澗 ▲薛傾萬▲姜昌祐各三年 ▲宋冕彬▲李炳哲▲宋禧永 ▲徐在福▲韓良履▲黃同吉各二年

共軍을追擊 手榴彈押收
汪淸縣柳樹河子서

경무국착전Ⅱ삼십일오전한시경에 함경북도 온성(穩城)경찰서대안 약이리가량되는지점인 석두하자(石頭河子)의자위단십일명과 무장공산군이 격전중이라는보고를접한 량수천자(凉水泉子)령사관경찰분서에서는 곳서원육명을 급파하야 자위단과협력하여 격퇴하엿는데 이무장공산군은 최근에왕청현 류수하자(汪淸縣柳樹河子)에남하하야반만군과 공산군이련합한 약칠십명으로서 권긔와가티 옹권한결과 공산군은 사체륙개와수류탄(手榴彈)오개 모자팔개 기타불온문서 다수를버리고 도망하엿다는데 자위단측에서는 한명이 중상하엿다한다

라무네、사이다稅
以前所持品도申告하라
京城府稅務課長談

일일부터실시되는청량음료세(淸凉飮料稅)에 대하야경서부 중촌세무과장(中村稅務課長)은아래와가티말한다 이번 청량음료로 세령이 발표되여사월일일부터 실시하기로되엿는데 세령에소위 청량음료라고하는것은 탄산와사(炭酸瓦斯)를함유한 음료수、옥(玉)라무네、사이다、시도롱、소―다수등이다 그럼고 그세률은병에든것은 『오라무네』 가백립방척에 이원집십오전 즉한병에약사리이고 기타의사이다、시도롱등은 백립방척에 대하야오원오십전 한병에 약일권팔리다병에든것이 외의것은 탄산와사사용량한킬로그람에삼원이나보령실시에 주의할것은 아래와갓다

一、종래 청량음료를 제조하는자는 이법령에 의하야면허를바든자로 보는고로 이러한자는사월중에제조장(製造場)의 위치(位置)종별(種別)주소씨명을 부윤(府尹)에게 신고하여야한다

二、사월일일현재에제조자나또는판매자가 가지고잇는 청량음료에대하야는세금을매게되여잇슨즉 그종별수량과 잇는장소를 정확히 부윤에게신고하여야 한다 이러한놀품에대한 세금의납긔는 오월말일까지인데 상당한 담보를세우고삼개월간납세유예를바들수가잇다

漢英學院擴張
주간부를두어

부내삼각정(三角町)팔십구번지 한영고등학원(漢英高等學院)에서는 종래야간에사범제 고보과(高普科)와 주간에영어과(英語科)를두어 권심교수하여오든바 이번신학긔부터 각과내용을 일층더 충실히하는동시에 주간에

活況!봄마지樂壇!
伊太利로獨逸로 三名手、海外負笈
李愛內孃、安柄玿、李寅善君等
明朗한外遊트리오

엄동는사월에 악단의봄은절문세음악가가구라파로 음악의나라를차저 공부간다는 소식으로부터 꼿을피운다 그들은독일백림(伯林)으로가는 피아니스트 리애내(李愛內)양과 이태리(伊太利)로가는 바요린이스트안병소(安柄玿)군과、가티 이태리로가는 성악(聲樂)의 레너가수리인선(李寅善)군등 세분이다 피아노에 바요린에 또보감―확일한천품에 타오르는 예술적정열을품고 양악의 본국을차저가는 세분의소식은 우리악단에 크다란장래를 약속하는명랑한트리오이다

×

리애내양 은서울태생으로 서울서 중등학교를마치고 신호(神戶)로건너가 서양인의 경영인 신호녀자학원음악과에서 피아노를 전심으로공부하야 가장우수한 성적으로 업을마추고다시 이어서수년간그학교 연구과에서 공부한독실한 피아니스트이다 조선에서는 아직한번도공개연주는 안엇스나 작년녀름향송을하야 아는이는그의 천품과실력을 칭찬하지오래다 특히곡조의 심각한해석을 하기로일홈잇다

×

안병소군 은터소개할것도업시 우리악단의 나어린바요리니스트로일즉이칠팔년전신오륙세때부터 대곡을맡라하야 독주회를 열어『천재』의 일홈을듯왓다 그후일시미국으로 류학간다고 햇섯스나 여의치못하여그대로 잇다가재작년 신호로가서 『크레인』이란이태리선생에게배우다가 그가 귀국한후 다시유명한『모규레프스킨』씨밋테서그의개인교수를도우면서 지도를밧고잇섯다 그러든중먼저이태리로돌아가『밀라노』어느가극장지휘자로잇는 그의선생『크레인』씨가특재를앗기어 이태리로 들어오라는 서신을보내어 모든준비를다하고 평생소원이든 류학을하게된것이다

×

리인선군 은평양태생으로 『세부란쓰』의전을단닐때부터각별한성악의 재질을가지어 은연중 우리악단에서는 그의 명성이 빗나고잇섯다 그러나 전문이외한이라 학교를 마추고는황주(黃州)서 개업의사로 뜻안인일에 종사하게되여 그의천품을아는이는 친구나선배나 한가지로 그가음악의 길로 나가지못함을 앗기고잇섯다 그도직업은 의사이나 천품을살리기위하야 혼자서 연구를계속하다가 이번에단연히 금각도로방향을 고치어노래의 나라로이태리류학을 가게된것이다

×

세분중 리애내양은 모든준비가끗나서 사월중순서백리아를 경유하야 독일로떠나게되고 리인선군과 안병소군은 오월초순경 신호서떠나는배로갈예정이다(사진우로부터리군、리양、안군)

告別의뜻으로 三人合同演奏
來十日夜公會堂에서 本社學藝部後援으로

권악단의 큰촉망을바드며 구라파로류학가는 세분의압길을 축복할겸 또길떠나는 악단작별의뜻으로 지기와 악단관계자들의 청으로고별음악회를열게되여오는십일밤 칠시장곡천정 공회당에서 삼인후원회 주최와본사후원으로 성대한고별 음악회를열게되엿다 봄씨즌으로서는 처음악회요 또피아노에 바요린에성악의삼인이 합동하야 모임을열게되엿스니이모임이야말로근래드물게보는 악단의 호화판일것이다 티구나우리악단에만혼 팬을가진안병소 리인선량군이 오래간만에 우리압헤 나온다는것은 못지안어도 폭풍가튼인기를끌것이다 입장료는 일원오십전과일원에 학생은오십전이다

原因은生活難이殆半 手段은縊首가最多
昨年中 京畿道內의自殺統計
時期는苦熱의七八月로五六月

아린 이세상을저버리고 귀중한자긔의 목숨을 스스로끈어버리는 사람들 경긔도경찰부의조사에의하면 작년중에 도내에서여러가지원인으로 여러가지 방법으로 자살한자의수는 전부삼백구십칠인인데 그중에 녀자가 일백오십오인이고 조선인은삼백오십사인의 다수에달하며 외국인으로는 중국인이 단세사람이다 자살하는원인을보면 생활곤난으로 말미암아 죽은것이제일만어 일백십륙명이고 그다음은 병과가정의 불화로인하야죽은 자가만흔데 특히가정의 불화로 말미암아 죽은자는 녀자가 매우만어 조선사람만도삼십삼인에 달한다 이외에는 결혼하기가 실어 죽은녀성실련하여 죽은사람등이잇고 개중에 이채를 나타내이는것은 사상관게로 죽은 남자가하나잇다 또그들이 자살하는방법은 목을매어 죽는자가 가장만어일백팔십오명으로 약반수에 달한다 그다음은 독약을 먹고죽은것과 한강에빠저죽은것등이만타 다시이것을 시절관게로보면 칠팔월에제일만코 그다음은 오월、륙월、구월등에도만만타고한다

杉市氏引繼로 立正學院發展
표창식열터

시외신당리(新堂里)에잇는입정학원(立正學院)은지금으로부터 다시 고등수험과(高等受驗科)를두어 고등건문학교와권검(專檢)수험생에게수험영어와 수험수학을 교수하리라는데 개학은 사월십일부터이라고한다

십년간에 동리에서는 조선인변민들이 그자녀를 교육코저설시하고 이래다수한아동을 교육하야오든바 중간에이르러 경영난으로 문을닷게되얏든바 삼시정량(杉市正郞)씨가이것을애석히역여 그경영을인계한다음 오륙년동안 건심으로 로력하야 세를 확장하야 지금은 아동이배여명을 수용하는 훌륭한 학원이되엿스므로이를 감사하는뜻으로 오는삼일 오후한시동화원에서 동리에잇는 동아소년군총본부(東亞少年軍總本部)의주최로 삼시정량씨표창 식을거행한다고한다

男便으로잘못알고 他男子를房에드러
暗夜의喜劇一齣

이십구일 새벽두시이십분경 부외한지면두모리(漢芝面豆毛里)이십구번지박씨남(朴氏南)의집에 주인박씨남과동거인 김자근만(金自斤萬)은집에업고박시남의안해 김오점(金五點)(三)과 김자근만의안해리학래(李鶴來)(二○)가대문을잠그고권등을끄고 후 자고잇는곳에 어떤자가차저와서 문열라고 야단임으로 리학래는 자긔남편이 도라온줄알고 일어나 문을열고 누구나고 뭇지도 안코 그대로 자긔자는방으로 데리고드러간 후 건등을켜고보니 자긔남편은아니고 아지도못하는 사내임으로 리학래는사람살리라고 소리를질러 그이웃사람들이 쪼처와본즉 벌서그자는 어데로다러나고업슴으로 파출소에 통지하야 동산서원이 현장에달녀가서 그부근을 수색한결과 두모리(豆毛里)미타사(彌陀寺)뒷산속에 숨어잇는것을 체포하엿는데 이자는건과삼범수원군 성호면 세교리(水原郡城湖面細橋里) 박성룡(朴成龍)(三)으로 물건을 훔치려 드러갓다고한다는데 이외에도여죄가잇는 모양으로 방금엄중취조중이라한다

某信託會社 不正事件綻露
幹部들을引致取調

종로서고등계(鍾路署高等係)에서는일마전에 도괴된 시내내자동(內資洞)모신탁주식회사(信託株式會社)에 복잡한흑막이숨어잇다는것을 탐지하고 그동안계속하여오더니 파연 그회사의목랑(目良)부장의손으로내사를 중역이 공모하고한 업무횡령사기등의범죄 사실이 폭로되엿슴으로 삼십일오후에 돌연히그회사의중역 시내모권문학교 권교수김진옥(金振玉)Ⅱ假名Ⅱ외이명을 검거하고방금 엄중취조중이다 그회사는본래시내황금정(黃金町)이정목에사무소를두고 고공창자본이십만원중오만원을 입하고서유가증권의대차교환담보 대출등의부대사업도 한다고 간판을걸고 부정한 대출과소비 등행위를하엿다는혐의라한다 지금그서에서는 그피해자로부터 고소장이답지하는형편이다

檢問을憑藉하고 妓生빼돌린巡査
달은요리집에가서실컨놀아
本色은本町警察署員

이십팔일 오후열한시경에 시내돈의동(敦義洞)료리점 명월관(明月館)분아패서돌연신사한사람이청년 한명과함께 자동차에서나려서 명월관사무원을 불러내가지고 조사할일이 잇스니방금그료리점에 와잇는 조선권번기생김류앵(金柳鶯)을불러달라고함으로사무원은김류앵이는손님이불러서왓슨즉손님의량해가잇서야 하겟다고 대답하엿드니그들은 구두신은채 사무실안으로 드러와서 포숭과수첩을내보이면서 자기는본정서고등계(本町署高等係)형사인데 웨공무의집행을 방해하느냐하고 위협함으로 명월관에서는 할수업시 김류앵을 불러냇다 그들은 마친 문아패서잇든경화(京華)라씨의자동차에김류앵이를싯고 먼저가치와잇든일본녀들과가치 어대로인지 자최를감추어버렷다 일행을시른 자동차는 그길로본정서에는 가지안코 서린동(瑞麟洞)료리점 조선관(朝鮮館)까지가서 그곳에서 밤중까지 그기생을 다리고논것이뒤에 판명되엿다 탐문한바에의하면그들은시내본정서에근무하면서 오모(吳某)이엇다 적어도 현직경관의몸으로그와가티직권을람용하야기생을빼돌리어 향락욕을 채웟다는것은비난의 초점이 되여잇다

調査해본다는 本町署長談

이경관의 위신에관계되는 몰상사에대하야 책임잇는 자리에안즌본정서호곡(戶谷)서장은아래와가티 말한다 그런말은 처음듯습니다 그소문이 사실이라고해도 아마이서의 서원은아니리라고 생각합니다 엇잿든서원을 한번조사해 보겟습니다마는 나는부임이래 서원의풍기는 엄중히취체하고 잇슴으로 서원은각각자중하고 잇스리라고 생각합니다

共黨에狙擊된 張巡査絶命

【奉天】 지난삼월십이일에안장덕바안거지소(長德…所)에무장공산당원이침입하야 장리동(張利東)순사가 순시를 꼿마치고 도라드러 오는것을 권중으로 사격하야 죽어에장순 사는 혼도하여 봉천도립의원(奉天道立醫院)에서맛고잇든중 지난삼십일 오후십일시반에 전과장리동순사는 죽엇다하며 그의일 회령역에서발차로고향인경성(京城)으로시체를보내엿다고한다

루마니아地震 사망자도만허

【부카레스트三十日發】 루마니아에 「벨가」 어실구일밤루마니아와 「벨안」 일대는 별안간 금격한지진에 엄습되야『부카레스트』의 「오페라·하우스」에서는모엿든 부인들이 서로압흘 다투어 다름나가다가 군중에게 밟피게되야 부상되엿다 이외에지진으로인한루마니아의부상자는수십명에달하야 이번지진은 맹렬한 소리와가치 엄습하엿슴으로 일반민중은 공포에 빠저잇는데 최근에 완성된루마니아의 왕궁부근에잇는 국제권화국(國際電話局)은만흔손해를입엇다

第七回全朝鮮卓球選手權大會

■時日 四月三日 ■場所 鍾路靑年會館

■參加 住所氏名 所屬을明記하야 參加金十錢

■規定 과함께 四月二日까지YMCA體育部로

申請明日限

主催 中央基督敎靑年會

後援 朝鮮日報社運動部

海州事件의 言渡十二日
세가지사건

【海州】 해주고보반제동맹(海州高普反帝同盟)적색로조 재건사건(赤色勞組再建事件)독서회(讀書會)등 삼대사상사건의 구형공판에 대하야는 작보한바와 갓거니와 공사건의 언도공판은 오는사월십이일에해주지방법원에서개정하리라한다

賭博하다붓들려
혜화동에서

시외숭인면성북리(崇仁面城北里)일백구십일번지김두완(金斗完)(三九)동면돈암리(敦岩里)사백팔십사번지강금동(姜今童)(三一)권농동(勸農洞)륙십팔번지김계복(金桂福)(三五)혜화동(惠化洞)일백사십팔번지 안광현(安光鉉)(三○)성북리(城北里)이백이십번지 홍순조(洪淳朝)(一九)등다섯명은 삼십일밤 혜화동 일백삼십삼번지 고물상 윤운선(尹雲善)의집에서화투를하다가 순시중의동대문 서원에게 검거되야 방금류치취조중이라한다

大田棍棒强盜 父子를襲擊
아버지도중상당햇으나 아들生命이危篤

【大田支局電話】 삼십일오후여덟시경에 대전군동면 마천리(大田郡東面馬川里) 송병헌(宋炳憲)(四二)과 그의아들 재원(在元)(二○)의두명이 그날대전장에서소를 팔아 일백십팔원을바다가지고도라가든중 외남면(外南面)과동면사이에잇는 길가에서 복면한강도두명에게 곤봉과기타흉긔로 무수한타를 당하고가진돈금을모다빼아섯는데송병헌은 중상이라도 생명까지는관게치안으나 그아들 재원은방금대전도립병원에입원치료중인데 생명이 위독하야 시간을다투는 현상이라 대전경찰서에서는 방금비번까지소집하야비상선을느리고 범인을수사중이나 아즉것단서도잡지못햇다.

中等校合格者
中東學校本科

李德銓 楊甚淳 李相宇 尹彥燮 鄭學裕 金珉慶 金河榮 柳冀榮 金永圭 張弘模 金謹虎 李丁植 李元和 張錫鉻 金鍾允 李慶淳 尹正源 朴相朝 崔仁圭 黃旭在 朴政鎬 朴弘春 金相進 權舜淳 徐昌源 孫琨厚 徐廷鎬 林象洙 權藤正 李鍾求 高文元 洪淳朝 劉俊吉 崔鶴圭 宋炳茂 崔光洙

金仁昌 朴智還 朴好緖 趙鼎鎬 孫溢中 金在鉞 張世胤 李舜鎔 徐章夏 黃熹益 趙英鎬 鄭綺鎔 劉毅鉉 金鼎來 趙東臣 具然德 李廷勳 具鍾謨 金裕寬 李元梧 趙星吉 任勝宰 朴喜銑 崔永裕 李鍾求 南佑燮 朴 鏡 印義植 李丁植 李道均 徐旻植 金寬基 金鍾擇 安圭煥 李昌均 李好振 韓聖鎬 金永秀 李暉植 金永徹 陸海一 俞泰元 林東九 朴井圭 李正俊 柳東奎 趙南麃 李寅炷 成龍浩 郭朱燮 申相國 崔商台 尹在鳳 張炳漢 李敬榮 崔熙昌 權相浩 韓世教 趙永根 愼奎範 金櫶錫 韓友國 李永錫 趙成熙 徐仁源 尹濟南 崔永鈺 辛啓鎬 李俊憲 印性煥 鄭順模 李東信 李炳律 張世觀 李海膺 黃 稷 金悅大 李圭錫 沈鳳求 金南諾 金尙圭 金請浩 金昇律 陸順均 趙池寧 徐旻俊 金珖燦 李求悅 梁東植 崔潤海 文谷八 金順熙 申宜均 朴致遠 趙鎬一 卓泳燮 白潤基 金庚植 鄭三悅 柳東淳 趙達濟 金永昱 任喆圭 林祐相 洪淳奎 李英馥 許 松 李航俊

日曜講話

▲貞洞敎會 上午十一時『復活의宗敎』梁翊煥牧師下午七時半『산者의하나님』金鍾活牧師

▲宮井洞敎會 上午十一時『未定』元昌植 下午七時半『活이냐?死이냐?』金鍾泰

▲南大門敎會 午前十一時『예수의復活에對하여』全弼淳氏

▲中央敎會 午前十一時『무덤속에예수』金永燮氏 午後七時半『二六運動의意義』金永燮氏

▲勝洞敎會 午前十一時『復活』금예빈氏 午後七時半『예수의復活』洪秉德氏

▲發昌寺 午前十一時『一如의妙味』金泰洽氏

運動競技
中等選拔野球
2…1 和歌山中勝 對膳所中戰

【電通大阪三十日發】中等選拔野球第三日 和歌山中學對膳所中學試合은 三十一日午後零時半부터 開始한바 結局二對○으로和歌山中學勝하엿다

淋病 ケンゴール プラオンチン(本品名) 治療와性病豫防에絶對權威

─藥價─ 東京市芝區三田四國町 日東藥化學硏究所 全國有名藥店에서販賣함

外務社員募集 村木時計店 京城府本町二丁目

專門 耳鼻咽喉科 沈相天醫院(入院隨意) 京城樂園洞一三七 교동오거리 電光一四九六

破天荒的廉價 投賣急告!(某外國會社生産品引受處分) クローム懷中時計 クローム腕卷時計

好機逸勿 純瑞西特製 1933最新流行型 貨物細寫 時間絶對正確 大光堂時計製作所 東京江戶川區小岩町四丁目 振替口座東京八一三○六番

京城女子美術學校 生徒募集 一學年約五十名、二學年補缺若干名 願書提出四月三日까지 試驗期日四月四日午前九時 京城府貞洞一番地ノ一六

巡査看守(講義錄)手續周旋 巡査看守志願者는 本會講義錄卒業에依하야合格保證 一個月의速成科及三個月의普通科로責任付資格養成 會員에限하야試驗問題集一冊無料提供(但入會者에限함) 京城永樂町二ノ二 電本三○三○ 朝鮮警務學會

新學期開始 速記學生徒募集(講義錄) 一、自宅獨學에僅少한會費와短期間으로確實한會社員、銀行員의資格을得함 一、三個月卒業으로最新高等速記學教授 一、男女不問本會卒業證一枚로就職先歡待(規則書進呈切手二錢) 京城府永樂町二ノ二 電話本局三○三○ 第一高等速記學會

士金 石金 高價買入 德 株式會社 京城德力 京城府明治町 平壤府旭町 平壤出張所

辭職撤廻를拒絕 今後對策을凝議
府理事者側唐慌罔知所措
朝鮮人議員總辭問題

【釜山】부산부회계사일회의 석상에서 부리사자와 기타의원들이 조선인의원의 존재를망각하고 따라서 제의(提議)와의견을추호도 들어주지아니하엿슴으로 개의로붓드는에지나지못함으로 의석에안저잇슬 필요가업다 하야 조선인의원일동이 련서로총사직을 하엿다함은 긔보한바어니와 사직서를바든 대도(大島)부윤은 아연한구무언의 태도를 취하야 사직의리유가 합당하지 아니하다는 리유로 수리를거절하엿다 그러나 일반조선인의원일동은죽석히장하여바렷슴으로 어찌할도리가업서개회중이든 위원(委員)의원회의장인판뎐문길씨(坂田文吉)씨는 휴식을선언하고 대책을강구한바 조선인의 총사직서의철회를 권고하기로하야 서조(西條) 대시(大矢) 오도(五島)의오의원을파견하야 교섭케하엿스나 조선인의원일동은 일체면회를 거절하고 모처에서비밀회합을 거듭하야 이후의태도를 결정한바잇섯다는데 오후시가 지나서 면회를못한교섭의원들은 허수히도라와 각방면으로 주선중이나 앞으로하로밧게 업는 예산심의회의도 계속치못하고 두통중이라한다

郡의調停으로 紛糾圓滿解決?
漆琴里小作爭議後聞

【忠州】충주에서굽지하는갑부고조선일(高村政一)씨는금변 예신사옹(新舍首)홀선영하고충주읍칠금리(忠州邑漆琴里)예산재하여잇는 이십여명의 소작인에게 소작권을박탈하고 달리이동(移動)한바권긔소작인들은매우진정되여 그들은 충주군수김석영(金錫泳)씨에게진정한일이 잇섯든바 지난이십칠일 군당국의성의잇는간섭으로이마원만한 해결이잇는것갓다한다

일의 무산아동교육긔관(無產兒童敎育機關)인영아학원(英兒學院)에긔증하기로 되엿다고한다

濁酒紛糾解決
製造業者讓步로
共同販賣組合을解散

【統營】탁주제조업자륙인이 탁수공동판매조합을 설립하얏는데 소매업자가 이에반대하야 비매동맹까지 조식하얏다함은 이미 보도한바어니와 그뒤에분규가 점점확대함을보고 당지군당국에서 제조업자에게 조합해산을 위협적으로 요구한결과제조업자는 부득이 조합해산을선언하얏다한다 그래서 권과가티 자유경쟁으로 탁주를 판매하게 되여 분규는일단락을 지엇는데 소매업자일부분은 조합도 해산하는동시에 술갑도 저하하라하야 아직것문제를 삼고잇는모양이나 직접소비자인 일반시민의 여론은 감독관청과 제조업자에게 술갑저하보담 술의품질을조케하기를바라며 소매업자도갑싼술을사서 자긔네의 중간리익만탐하지말고 시민에게 맛조흔 술을사서 먹이도록 힘써주기를 바래마지안는다한다

故權寧燮遺骸
奉化鄉第에安着
永決式은四月三日午前

【奉化】일본공산당경교일본교양지구책임자(日本共產黨京橋日本橋兩地區責任者)이든권녕섭(二葉權寧燮)(一名昇煥)(三四)이가 이십사세를 일긔로지난십칠일오전오시삼십분아즉죄의여하가 판단도 되기전에동경시곡형무소 예심감(東京市谷刑務所豫審監)에서 서거하얏다함은 긔보한바어니와 그의유해가 지난이십팔일 그의향제인봉화(奉化)로 그의숙부(叔父)와 함께안착되엿든바 영결식과 유해매장식(永訣式遺骸埋葬式)은 오는 사월삼일로 거행하리라는데 권의향제인 유곡(酉谷)에는 부모와미망인김씨(未亡人金氏)(三三)와 백형과 가족이 잇다고한다

◇高氏…故權寧燮

三支局主催
映畵大會盛況

【鎭南浦】 진남포[illegible]중앙、동아、조선(朝鮮中央、東亞、朝鮮)삼지국주최로 순리의 금을 교육사업에 쓰기로목적하고세계명화대회(世界名畵大會)를 개최한다함은 긔보한바어니와지난이십오일과이십구일량일간울항좌(港座)에서개최하엿든바 련일대만원을일운바 아직확실한액수는 추후 발표하려니와 각비용을 제하고도 최소한도이백원이상이 될것임으로 이금액은 방금입학지원자가 백여명이나되나 수용할 교실이업서서일대곤난을 당하고잇는 진남포유

貨物假渡團束으로 南原商界大萎縮
市場은閑散、物價는高騰
그의反響實로多大

【南原】남원 비합동운송점(非合同運送店)을 주심으로 하물가도(貨物假渡)문제로남원서에서 적극적단속을 개시하자일반상업계가아연분난상태를연출한구랍은 긔보한바어니와 요사이에 들은바에의하면운송점책임자는 배임죄(背任罪)로 구성되여일건서류와합게검사국으로를 구속송치하게되얏다하며상업가들은 줄지에당한 타격이라자본관계로종전과가티주문을하지못하만큼 자물의량도거의절반에나 격감상태라하며 따라서 시장도 한산하기짝이업서젓고반면에물가도동귀한모양이라는바실로이 문제의진전이주목된다고한다

虐待에極度憤慨 放火로復讐企圖
目的은未遂코懲役만살게돼
不運의廿歲女性哀話

【成興】이십세의꽃다운젊은 녀자가처번 결혼한남성에게버림을밧고 정신에이상이 생겨각지로굴러단이다가 극도로 세상을비관한끄테 드되여 복수의길로방화하려하는 가련한 녀성의공판이 지난삼십일 함흥지방법원에서 등본재판장 주심으로 열려징역 사년의구형이 잇섯다한다이제 그녀자의처참한 애화를소개하면 그는본적을 영흥군요덕면대숙리 마유동(永興郡耀德面大淑里馬瑜洞)에둔리정순(李貞順)(二二)으로십륙세때에동군인흥면에사는 장국철이란 사람과결혼하여 동거하든중 약삼개월만에 돌연남편에게 리혼의 선언을 바든그는드히스테리」증이발작하야 정신에 이상이생긴듯이날뛰며 안라가워 하든그녀자는 이십세되는해부터 무당으로 이름을띄고 정평등지로돌아다니든중 정평군 부내면풍천리(定平郡府內面豐川里)에사는 김동호(金東虎)와서로알게되여 그의첩으로 작년삼월 이십사일부터 동거하든중 동거한지이를만에 그집가족오륙명의 협력한 대항에 이기지못하여 드듸여그날오후달시경 그집 연출에불을 질넛는데 다행히 즉시진화되엿스며 며슬후 역시정평읍내에서 주하는한문두(韓文斗)의집에를 숙하고잇든중 한문두와 중개로 그동리한운(韓雲)과서로동거하기로되여 권긔한운은위선 정순의 의복대로 신원은그친주인에게맷기고갓는데 사실상 정순이가 일운옷은 둘과침구두어벌게 못되고 남은돈은 한푼두가 소비하고 일분도 안이주웟더라 자긔가 묵숙하면서 무녀로(巫女)로 번돈 륙원가수도 전연 주지안코 자긔가 소비하여버림으로 이에다소 분개하야 그집을 떠나다른데로 방황하다가약십여일후에 다시 정평에와서녀무도 밉거늘흠으로 한문두의집에드러가 돈십원만 꾸어서 탭을사달라고하니 전과한문두는전연 거절한끄테 구타까지하여내여 혹칭으로 자긔돈십여원을소비한 그가다십원을 융통하라는데 거절하고 구타까지한사실이하도 분하여 설움이산말랑 오후구시경에 다오르는복수의 일렬로 불질넛스나 그도다행이즉시진화되엿다한다

드럭轉覆으로 三人이重傷
一名은生命이危篤

【北鎭】지난삼월이십팔일평북운산군 북진면 대암동(雲山郡北鎭面大岩洞) 동양금광합동회사(東洋金鑛合同會社)에서는 일일륙십원의 일금로동을 하다가괴도용(軌道用)드럭이전복되여중경상을당한 비참한 사실이잇다 ── 내용은김시정(金時定)(三四)김태룡(吉澤龍)(三五)김진보(金珍寶)(二九)삼인이드럭을 운전하여 목적장소로 가든도중 대암동교상(大岩洞橋上)에서돌연드럭이전복되여무참히김시정은소생할 가망이업는 중상을 입고기타이인은 각각 치료일개월이상의 중상을 입엇다는데일반은동양금광합동회사의사고속출을비난한다고한다

中等校合格者

松都高普校

吳華千 金昌壽 玄寧燮 元容俊
張元熙 崔炳中 李德根 金慶煥
元容文 白仁周 李時重 孫秉周
林文圭 孫孝心 金仁均 李奎源
全枝潤 文鉉球 金錫煥 金鳳晚
全奎英 楊南柱 李炳達 金載明
李益烈 朴鳳煥 金永陣 林永洙
金永錄 金元淳 朴富玟 金尙玉
朴寅秀 全光一 金知承 吳長英
李善根 李演宣 金在燮 金正斗
金瑕植 金秀行 金錫漢 李炳宙
邊一龍 柳基雄 金載源 吳世勳
李昆鉉 崔炳起 金大淳 俞弘根
朴承五 孫永昌 崔浩昌 李敦淵
金觀浩 申璟鎬 李賢承 徐春均
張龍建 梁年植 李熙景 宋東律
金鍾赫 尹應烈 許 潤 韓世儁
金東郁 李會源 黃鍾淳 李泳鎬
徐成善 黃稷謙 金永鎬 洪漢珊
李相禎 申奎徹 金仁炯 韓仁洙
朴仁秀 趙德濟 林浚相 李源模
尹元燮 李銀源 崔秀東 河鳳翼
安祥基 張宗洙 金致鳳 吳基錫
權赫尹 黃應璟 李康林 李洛勳
尹和榮 楊雨漸 趙徹淵 禹仁德
李文馥 李春在 金胀泰 崔潤源
具敎正 朴陽植 金英勳 姜濟衡
任民基 文貞彬 魯貞賢

以上百十一名入學志願者三百十一名

五山高普校

朴遜圭 尹龍圭 金潑濟 金龍吉
金尙潤 安寶鉉 姜六星 卓五錫
李元銓 崔炳燁 洪元杓 金正植
宋柱逢 金昌周 白南圭 白基先
韓昌俊 林炳畝 崔一根 趙○錫
玄相圭 方寅植 金明浩 朴聖鉉
成爾用 林仁默 尹鵬植 洪性熙
金知問 金寬文 李圭煥 金鎔烈
李泰奎 洪聖濟 李太俱 石炳彥
金鍾振 高春日 金龍鎬 金章熙
李良均 金戴銓 白昌鶴 崔仁學
吳元泳 金慶得 金舜鳳 洪龍一
林淳哉 崔信冠 張龍欽 趙孟淵
趙士逢 鮮于一 金弘哲 韓性洙
金昌福 朴弘基 金最銓 劉元龍
劉鳳淵 金文沃 許 恒 韓光哲
鄭泰根 盧格熙 白鳳煜 林榮植
李義得 金顯奎 李信敎 白麟奎
朴汝明 李鼎錫 金振厘 金承律
鄭謝斌 白景喜 許敏相 鄭國乾
白消燮 李昌一 金泰鎭 李相治
孫時燦 金泳甲 方桂源 崔鳳翩
金慶植 全日樂 朴基善 朴 浚
李承祚 李成彬 崔鳳鳴 李永浩
尹昌欽 朴昌淳 白恒龍 朴明鎬
康承南 金聖得 趙東呂 金炳斗
金正熙 金宅均 金鳳學 金碩贊
成宗燮 禹熙宅 禹熙律 李寅培
趙永俊 柳珍燮 梁相鎬 孫穎滋
金滋衡 尹在迫 金祥淵 李根實

補缺候補者五名
朴根孪 金晶基 康熹榮 金昌浩
李泰鵬

大田中學校

梁明淑 宋錫亨 金仁漢 金田滿
韓榮柱 全世榮 朱昇烈 金永存
金善浩 安中旻 韓英敎 閔亨基
韓琪澤

大田高女校

任亨淳 林朝子 孫廣惠 金壽南

禮山農業學校

安東燮 安鏈永 金君泰 趙東翰
朱錫雲 金榮在 立錫錫 李義元
張演敦 崔圭錫 李泰林 李珊永
李廣雨 南基歡 尹作重 梁潤錫
李弼佑 朴相基 柳英中 崔洛絃
朴甫炫 朴順奎 金商錫 李昌烈
朴喜來 李仲浩 宋友永 尹泳德
李鍾大 李成雨 李鍾禹 李建洙
愼儞四 申駿均 李誠植 俞敍周
許 鍊 李俊世 金東春 田殷圭
崔咲圭 李海龍 金尙洙 申祥徹
李昶雨 金東根 尹甫赫 玄乘九
張炳成

光成高普校

金麟文 李克宰 金昌在 孫承奎
金根浩 金亨圭 金漢柱 李昇喆
金大根 金承元 金敬新 金谷周
朱仁德 康壽喆 李裕煥 東敬一
文泰厚 崔善德 李根壽 朱宰明
金明學 池尙殷 康雲鶴 朴炳璐
李炳國 林泰鳳 孔善永 崔圭徹
金承萬 金愼洙 李相駿 金奎煥
洪庚杓 劉夏爽 徐昌俊 俞贊穆
趙龍翔 韓昇日 趙河鍋 宋成順
呂運三 金保旭 李炳培 金光珍
林應鳳 鄭應烈 金鳳俊 金鍾國
盧東悅 金基炯 全巨一 崔浩燮
金基龍 盧科贊 崔永獸 崔浩燦
尹宇彬 金和柱 李觀俊 全道常
李光表 金光鉉 金聖極 黃炳三
金東根 金貞鉉 任鍾淳 金建建
金英植 金錫範 崔基英 羅順吉
吳徹煜 李應龍 具信會 金永坤
崔明煥 韓昌雲 尹信燁 金化淳
金志權 魯河鉉 李春夏 金東奎
崔正淳 洪澤浩 盧光鄉 張炳柱
宋在進 洪淳祺 金大鉉 趙鳳淳
[illegible] 李鍾浩
康世潤 崔炳鐸 明在德 韓鍾浩
趙志麟 朴正勳 尹泳學 林就範
玉仁成 李鍾玹 李潤璜 趙國定
金永哲 崔華洙 朴龍三 金德榮
金允澤 朴志翰 閔瑛河 張元燮
金南昌 全昌壽 徐東鮮 表仁性
郭重建

麗水水產校

【漁撈科】
崔奉宣 蘇田成 林錫煥 成東煥
郭在錦 文東赫 郭厚田 金奉圭
洪應畯 金炳立 崔康哲 崔初童
姜太石 朴漢太 金承裕

【製造科】
禹龍鉉 金鍾煥 曺基麟 金鍾守
金昇濟 朴銀洙 鄭在昊 曺若成
金金石 鄭仁澤 丁琪秀 李鎔大
金宗奉 金義斗 朴二鎬

東萊日新女校

卞淑貞 朴福順 金末順 沈斗理
辛李英 洪淳淑 朴必命 朴順明
姜鳳鳳 黃福順 金玉鄕 金喜子
李劝圭 朴奉善 金琫浩 李玉子
韋末逮 具亨善 梁承京 朴守命
朴玉順 金珠愛 金琛蓮 李貞淑
金以只 車吉鳳 朴福童 宋福年
金貞姬 鄭福得 田德粉 金德順
朴夕花 文連玉 金德順 白福仁
徐貞福 林貞淑 鄭末今 朴庚順
朴相玉 以上四十一名

延安農業學校

安熙文 李睿鎬 崔炳玫 高基鎬
姜信模 李舜馨 韓儀鳳 崔永圭
高永植 鄭基浴 金佶源 尹貞炳
金鋒成 趙元植 金鍾大 吳錫元
劉鍾植 高在根 黃仁春 禹鍾贇
申聖熙 金復源 韓麟錫 金恒泰
申鍈徽 柳洛永 金乙榮 金應三
李珪純 吳朧錫 安敦承 徐容淳
李鍾舜 張 福 張錫學 鄭海亨
安熙元 林炳勳 安恒模 安珠模
安熙勛 金重泰 黃允程 金斗星
柳利永 申允慶 金元錫 崔炳弼
劉吉福 李白浩
◇補缺 李俊模 金基礎 [illegible]
[illegible] 朴遜達 李鍾完

麗水邑豫算 六萬餘圓激減

【麗水】려수읍회는지난삼월이십칠일 오후한시부터개회、례에의한사항을 대략토의하고 본회의에 드러가서 리부읍장으로부터 의안의설명을 마치고그다음날인 삼월이십팔일 오전십시부터소화 구년도 예산안의심의를시작하기로하엿는데 소화구년도 총예산액은 칠만이천이백팔십원으로 전년도 예산에비하야 륙만사천일백 오십삼원의 격감이라하며 신규사업도 전무하다는바 실로 비상시를방틀게하는 대긴축예산으로 그내역은 대략다음과 갓다고한다

昭和九年度麗水邑豫算
歲入
一金 四九、八四六圓 經常部豫算
一金 二三、四三四圓 臨時部豫算
合計金 七三、二八〇圓
歲出
一金 四二、一八一圓 經常部豫算
一金 三一、〇九九圓 臨時部豫算
合計金 七三、二八〇圓

元巡查의 모히密賣發見
連累者打盡檢擧

【大邱】지난이십구일밤에대구서(大邱署)에서 사법형사(司法刑事)총동원으로 대구부내모처에잠복중이던 모히밀수단(密輸團)수괴를체포하얏는데 그는 달성군성북면 산격동(達城郡城北面山格洞)순사주재소에 근무하던원순사(元巡査)정문동(假名)으로서 작년삼월경에퇴직한후 동십이월에 봉천성무순(撫順)지방에서서가약륙백원어치의모히를밀수하야대구남산정 륙백륙십이번지 리인호(李仁浩)에게보관하엿슨데리인호는 그의첩최성녀(崔姓女)(二四)와공모하고김종덕(金宗德)(三四)이라는자에게밀매하야다시각방면에 널리판매한 사실이 판명되여 방금대구서에서 련루자권부가업종취조를밧는중이다

大田郡의 學校費八萬餘圓

【大田】대전군학교비평의회는 삼십일오후한시부터 군청회의실에서 개최된바 소화구년도 세입출예산은다음과갓다고한다

▲歲入 八萬四千百八十八圓
▲歲出 八萬四千六十九圓
▲臨時部 百二十九圓
合計 八萬四千百八十八圓

大田에서 醫生講習會
四月十一日부터

【大田】충남도에서는 의생(醫生)장긔강습을 전년에 개최한결과에의하야 보면 의료긔관의내용을충실히하는데잇서서적절함으로계속하야금년에도열어달라는희망도잇슴으로 도당국에서는 사월 십일일부터 칠월삼십일까지 삼개월동안 대전도립의원에서 특별강습회를 열기로하엿다는바 강습료는 삼십원이라고하며 군내 각서에서는 출석희망자를 모오는중인데 지금까지에 수강을허락한 자는십칠명이라고한다

枇峴基督教會主催 春期音樂大會
四月二日밤에

【枇峴】비현긔독교회찬양대주최와 동아일보、조선일보 양비현지국후원으로 춘긔 음악대회가 오는사월이일 오후팔시에 비현긔독교 례배당에서 열린다는바본래 비현옥악대는 관서음악계에잇서서 상당한지위를 가지고 잇는데다가 멀리평양선천등지에서 또다시유명한 악사를 초청해올터임으로물론당일은성황을 일울터인데 동주최측의간부와 악사들은 방금대회준비에 분망중이라한다

上級學校못가서 悲觀끄테 餓死企圖
旅宿에서曖昧한嫌疑밧고
憤怯中에試驗을못처

【淮水】경남진영공립보통학교에서 금춘에 최우등으로졸업한소년이 마산상업학교에 가서 입학시험을 치르다가 합격지못하고 도라와죽기를 맹서한가련한 비극일막이 연출되엿다 ── 그소년은 권긔진영에사는 김윤생(金允生)(十六)으로 남이 다가지는 아버지를 칠세때에사별하고 홀로 어머니슬하에서 권과보통학교에 입학하야 일년급때부터 우등으로 륙년졸업을 맛치고유지김정조(金正祚)씨가학비를제공하겟다는 갸특한동정을 어더가지고 동모들과 가티마산상업학교에 지원하게되여 깃븜에넘치여 지난삼월이십삼일 시험과일에 녀자지못한 려비로서려관에들어 밥늘사먹지못할 형편이라 동모의형되는 구마산여관에서긔계상(機械商)하는 강중금(姜曾金)씨집에서 밥을 부탁하엿든바맞친그집에서돈이원칠십여권이들어잇는주머니가업서젓승으로이를긴긔윤생을가저갓다하야꾸지즈며경찰에고발한다고 위협을하엿스나 제가한 소위가 안인이로 그대로 시험치르려한교에가서 교정에서 놀고잇는중 권긔장씨가 자전차로 달려옴을 봉윤생은 어린소견에 경찰에서 오는가보다하야 간담이 서늘하라하얏스나 놀내간장을 다시돌이키지못하야 시험장에 들어가답안용지를 바더서 답안을쓰랴하야도 쓸수가업서서 아모리하고하나 떨니는손으로 바더서 포켓트에너흘라고 할지음에시험감독 선생이보고 시험장밧그로 쫏처내여버림으로 조김을바든 윤생은천지가 뒤눕는듯하야 집으로도라와서 넉일흔사람처럼 정신을차리지 못하고 단식까지하고잇슴으로이광경을 본그어머니는 미친 사람처럼날뛴다고한다

郵便所新設과 電話事務申請

【大邱】경북도내우편소시설은 추변증가하야 목하대구우편국에청원중인것은

善山郡長川、盈德郡丑山、江原道蔚珍郡厚浦、大邱府東雲町

동네곳이잇서서 모다 소화구년도예산으로 실현될모양이고 현재우편소로써 전신전화의 시설이 업는곳에서 전신전화개통을 신청한곳은

靑松郡和睦、迎日郡杞溪、淸道郡楡川、淸道郡豐角、慶山郡慈仁、[illegible]村、尙州郡化寧、榮州郡昭川

등의 팔개우편소로서 모다 지방민간실현될터이라한다

曙光비취인 信義學校盛運
有志喜捨로校舍增築
母校後援會도發起

【大同】대동군률리면장천리(大同郡栗里面將泉里)에 잇는 사립신의학교(信義學校)는 명치삼십일년 선교사마포삼열(馬布三悅)목사가설립한이래 만흔 인재를배양한 혁혁한 력사를가진학교로서 현교장김석진(金錫珍)씨취임이래로진력하든 다년현안의 종래사학년제로부터 륙학년제로 학년연장을 실행하는 동시에 완전한사립보통학교(私立普通學校)로의승격이 드듸여 금춘입월에 실현이되엿스나 교실협착 기타설비불충분으로 곤난중에잇는바이려서이학교를졸업하고 일즉이 하와이(布哇)로 건너가서 그곳대학교를마추고 뒤니어그곳에서 상업을 경영하고잇는 김영귀(金永基)씨가작년가을 고국방문차로 귀국하여 고향인 장천에니르러 모교인 동교상황을시찰한후 오백여원을 긔부하여 방금동교에서는 교사증설에 분망중이며 동교의장래를 비최여주는일이 생기엿스니 그것은일즉이도미(渡米)하엿다가 작년봄에귀국하여 현재평양부내항정(平壤府內港町)에서 재목상하는 김우양행(金友洋行)을 경영하는 김지수(金智洙)씨를 위시하여 수삼유지들의 발긔로 모교후원회목적한 동창생회(同窓生會)가 오는사월십사일 오후칠시에 평양부내장춘관(長春館)에서열일터인바 당일참석할 인사는적어도백여명의 성황으로 추상되는바일반사회에서는 다대한긔대를가지고잇다한다

地方人事

▲通度寺講院第三回卒業生一同은徐通海君引率下에金剛探勝

枇峴 春期音樂大會

▲時 日 四月二日午後八時
▲場 所 枇峴基督敎禮拜堂
◇主 催 枇峴基督敎會讚揚隊
◇後 援 東亞日報枇峴支局、朝鮮日報枇峴支局

社告

▲[illegible]來訪
▲[illegible]來訪

社告

今般本社에서左記와如히支局을設置하엿사오니照亮하시압

朝鮮日報社白

淸州支局 位置 淸州郡邑內 洪鳳憙
右任支局長
支局長 全貞夏
右解任함

鎭川支局 位置 鎭川郡邑內 朴瑛喆
右任支局長
支局長 殷[illegible]永
右解任함

金川支局 位置 京義線金郊驛前 全永彬
右任支局長
支局長 金應培
右解任함

淸安支局 位置 忠北淸安驛前 支局長 禹鍾健
右任支局長
支局長 [illegible]喜得
右解任함

今般本社에서左記와如히分局을支局으로昇格하엿사오니照亮하시압

朝鮮日報社白

新泰仁支局 位置 湖南線新泰仁驛前 支局長 朴旻緖

今般本社에서左記와如히分局을設置하엿사오니照亮하시압

朝鮮日報社白

守山分局 位置 德川郡守山 分局長 朴海眞

謹告

孟山里支局 記者 朴廣緖
右新任함

洪川支局 記者 李[illegible]
右解任함
記者 張[illegible] 記者 全[illegible]
右新任함

新泰仁支局 記者 安[illegible] 記者 金容[illegible]
右新任함

兼二浦支局 記者 金明[illegible]
右新任함

金川支局 [illegible] 金[illegible]
右新任함

新幕支局 記者 [illegible]得
右新任함

新興支局 元豊分局長 金奎[illegible] [illegible]記者 李[illegible]淑
右新任함

東萊支局 西面分局長 李且浩
右新任함

林巨正傳 (447)
洪碧初作 安碩柱畫

서림 三의十

련왕동이는 여러두령이 마저울할사이도업시 대령우로 올라오고 꺽정이가 말을물을사이도업시 말하기시작하얏다

『형님 큰일낫소 형님이옷의 최가라나 채가라나 하는놈이 형님집에 평양진상봉물이잇다구 양주관가에 고발해서 관속들이 나와서 집뒤짐을 해가구 집안식구를 강그리잡어갓드라우 지금 우리누님 애기어머니 백손이 딸삭동이 넷은 옥에 가처잇구 백손이할아버지 애기들만 노혀나와 집에잇는데 백손이할아버지가」

하고 련왕동이가 잠간 우물거리니 꺽정이가

『돌아가섯나』

하고 소리질럿다

『아니요 병이 더처서 다돌아가게되엇다우』

꺽정이가 좌중을 향하야

『나는 가우』

하고 넘어서니 여러두령은 어안이벙벙하야 말들을못하는데 서림이 꺽정이를 보고

『잠간만 기다리시요』

말하고 곳 천왕동이를 향하야

『대체 양주소식을 봉산서엇더케 들으섯소』

하고 물엇다

『형님집에잇는 신불출어가형님을 차저서 내게를 왓습되다』

『그사람은 지금어듸잇소』

『어제밤중에서 내게 와서 오늘새벽에 가치떠낫는데내가 먼저왓소』

서림이 다시 꺽정이를 보고

『아무리 급하시드래두 그사람이 오거든 자세한이야기나 듯구서 떠나시는것이조켓소』

하고 말하니 꺽정이의 대답이 나오기전에 천왕동이가

『나는 허허실수두 여긔와 잇지니별장에게를 들러가려구 햇지만 그사람이야 이런놈 어울려잇소』

하고 말하얏다

『오는길목게 사람만 내보내두면 될겟니까 그것은 어려울것업지요』

『별소리야 업겟지요 그러치만 그사람이오면 좀 자세한이야기두 들을수잇구 또 그동안 사람을 양주 보내서 관가동정을 탐지한뒤에 이것저것다 생각해보구가야지 낭패가업지 지금 그대루 떠나 가는것은 섶지구 불에 뛰어드는셈이요 잘못하다 양주가지두 못하구포교나 사령손에 잡힐른지누가아우』

서림의말이 근리하야 련왕동이가 꺽정이를 돌아보며

『형님 그러케하는게 조흘까보우』

말하고 또 여러 두령들이 우하고나서서 서림의말대로하는것이 조타고 말하나 꺽정이는 고개를외치며

『그러케하자구잇슬수 업소』

하고 부적부적 밧그로 나갓다 여러사람들이 모다 꺽정이의뒤를 짜하 나오는중에 박유복이가 련왕동이더러 말하얏다

『자네 양주까지 갈텐가』

『그럼 가구말구』

『나두 가치가겟네』

『가치가는게 되려 부지럽지안켓소 고만두우』

『형님이 엇터케될는지 몰으는데 내가 가만이 안저잇슬수잇나』

꺽정이가 뒤를 돌아보며

『유복이가 나하구 가치가겟단말이나 당치안흔소리하지말아 천왕동이두 여긔서 둘우 봉산으루가거라』

하고 말을널르니 천왕동이가 설을 뺄끈내며

『우리누님이 옥에가처서 죽을지살지 몰으는데 날더러 봉산으루 돌우가라말이요 새벽에떠날때 장인 장모 가잡 모두 대들어서 가지말라구못들기에 대판 쌈질을 하구봉산은 아주하직한다구까지말하구왓소 형님이 나하구 가치안간다면 나혼자 먼저가겟소』

하고 휘적휘적 아프로나갓다

『이애 가마잇거라 너는 가치가자』

꺽정이가 련왕동이를 혼자 가지못하게 붓든뒤에 유복이를 보고

『너만은 고만둬라』

하고 말하니 유복이는 고개를 숙이고 대답이 업섯다 서림이 아프로 나와서 먼저 유복이를 보고

『양주를 가시드래두 좀 봐가며 가시요』

말하고 그다음에 꺽정이를 보고

『물건줍지를 대게될경우에는 평양서 내가보내다구하시요 그러면 얼마동안 날짜는 끌수잇슬께요』

꺽정이는 들을만하얏다

四月一日부터三日까지 傳導하시는 中不出氏漫談大會 申一仙、尹白丹嬢 外名唱多數出演이잇슴니다 짜스와 [illegible]과漫談 絕對率先的大衆料金 乞期待 [illegible]不朽의作品 白頭山脈
大悲劇 마담× 金四卷 朝鮮初有의[illegible] 人氣[illegible]
林生員、金光心、[illegible]
團成社 [illegible] 電光九六

連日滿員御禮 四月一日부터(但一日三日은晝夜二回興行) 特別普通料金 黃金座特別提供週間(第五週)
朴英鎬 力作 大史劇 端宗哀史後日譚 二幕三場
朝鮮에史劇이잇는以來古今未聞의大作! 端宗以下三相六臣의鮮血로채운大血淚篇!!
幕間 獨唱……金春雨 合唱 단센스 二重唱 舞踊
敎育劇 黃金魅力 一幕
特別廣告 海軍省後援朝鮮總督府推薦 大阪每日新聞社提供! 國防映畵海의生命線 十卷
大爆笑劇 貴房은女子 二幕 文藝部提供
朝鮮劇場 仁寺洞 電光一二六二

◇三月三十一日브터大公開◇ 新春特別大興行三大名篇大公演 階上二十錢 階下十錢均一
◇메트로골드윈메야社超特作全發聲日本版
큐―바―의戀歌 十卷
◇파라마운트社超特級全發聲日本版
道 全九卷
파리를의名歌手 로렌스티베트氏主演 監督=마리온케링氏 主演=실봐아시드니孃 제니의一生! 果然! 世上의淚腺을 모도가이名篇의集中되여잇는참된演藝의至寶!
次週=四月三日브터 朝劇 海東歌舞團大公演 朴春載、申海中月、朴玉桃、姜南紅、郭山月、外數十名
桃花劇場 麻浦 電光 一三[illegible]

キートンの麥酒王 八卷
ジミイ・デュラント氏 キートン氏助演 主演バスター・キートン 監督エドワード・セヂウイック氏 メトロ特作發聲日本版
二、ニュース 壹卷
廿八日封切六日間絕對日延なし 超超特別大興行!! 遂に來る!! 年余に渡る問題の作品
ビール解禁、憂鬱なアメリカの朝野は此の一篇と共にほがらかな乾杯の渦卷です
メトロ超超努級豪華日本版 エドモンド・グールディング監督作品 グレタ・ガルボ ジョン・バリモア ウオレス・ビアリ ジョン・クロ―ホド ライオネル・バリモア ルイズ・ストン ジーン・ハーショルト 大共演
グランド・ホテル 十二卷
ヘグランド・ホテル之は現代社會の縮圖だ 此の華かな夢も消え失望のどん底に狂う舞踊あり、大實業家の悲哀に鋭きメスを加へ、一律絵巻の悲痛な叫び等あらゆる事相を捉へて巧みに相關聯せしめ大輪巻となつてくり展げらる一原作の面白さは更らに斯界巓一の監督の才腕は米國映畫界の最高峯に立つ七大スターが火花を散らしての熱演と相俟つて見よ此の素晴らしき不朽の名篇を!!
浪花館 明治町一 電本 三六一

世界一週記 (本社特約)

米國의蘇聯承認

政治、經濟、外交上影響頗大

〔三十九〕 李順鐸記

이제米國 의赤露承認에關한 米國側의主要한問題는그交換된「컨분이케」에도나타난것가티 以下의七個이다

(1) 米國政府에對한反對宣傳하는者를許하지아니할것
(2) 住露米國人의宗敎的自由를保證할것
(3) 公平한裁判으로米國人의法的保護를保證할것
(4) 赤露의經濟偵察法에對한言明
(5) 米國民에게法廷의判決을强壓하지아니할것
(6) 西伯利亞出兵에因한赤露의權利를抛棄할것
(7) 主要한負債問題는逐次解決할것

右에對한「리트비노푸」의確答은한가지도서슴지안코 米國에滿足하도록한「오·케」이엿다 即 第一에對하야는 米國에對하야 共產主義 宣傳하지안켓다는것、第二에對하야는 赤露의信敎自由法에依하야 保證하겟다는것、第三에對하야는 法的保護로써 居住、營業에關한 모든權利를許與하겟다는것、第四에對하야는 經濟偵察法에對한 世上의誤解를 明白히한것 第五에對하야는 帝露의後繼者로서 米國民乃至國家에對하야 法廷의判決을 强要하지아니하며 모든起訴를開始치안켓다는것、第六에對하야는 千九百十八年으로부터 同二十一年에至하기까지에 米國의西伯利亞에出兵함에因한 모든損害의請求를抛棄하겟다는것、第七에對하야는 帝露와「케렌스키」政府時代에 米國의公私에負債한金額七億六千八百五十三萬八千弗의問題는

逐次商議 하자는것等으로써滿足을주엇다。

勿論이中에서 무엇보다도重要한問題는 第一과第二와第七이엿다。그中에도 米國歷代의赤露不承認政策에依하면 第七의 問題인데、今般에는 이問題가 차라리 主要한 討議問題가 되지아니하고 米國의見地로보면 經濟的技術問題가차라리 主要한 討議問題가된것은 奇感을줄것갓드나 現在米國에 잇서서는 自國의 存立을爲하야는 前債를밧고못밧는問題보다는 今後에去來를하고못하는데잇스며 各資本主義的帝國主義와의對立은 어느意味로赤露의接近을必要로 하게되엿다는것이며 赤露가米國의承認을바드나 안바드나

儼然한事 實的存在 乃至그業蹟과成長이 더해간다는것이며 現在米國의資本主義의生命延長을爲하야는 巨大한赤露와의通商이 必要하다는것을覺醒한것이다 實로루즈벨트大統領의「NRA」政策이 多少라도 그功을奏하기爲하야는 確實히巨大한 赤露와의通商에잇다는것은 同大統領의就任當時부터 깨다른것이다 이리하야「제네바」에서의 米露兩國代表의非公式意見交換 倫敦에서의同意見交換은急轉直下로今番의米國의 赤露承認을由來케한것이다 이제 米國의赤露承認의實要性을보면 米國農業經濟委員會의最高顧問「부뤽하트」의所示에依하면 米國이萬一

信用擴張 만해주면 直時에 農產物 畜產物及重工業產物五億 二千萬弗어치를 輸出할수가잇고 이額의三分一乃至二分一 어치의 原料를輸入할수잇다한다 各國의近來의爲替政策과 關稅政策때문에 輸出入이거의 杜絕되다시하엿던이때에 이巨額의貿易의恢復은米國資本主義의存立 乃至「NRA」政策의遂行上 至大한影響을줄것도 疑心업는일이다 赤露의見地로보더라도 그經濟政策의進行 乃至國家의發展上 主要한要素가되는 外國貿易이이만한巨額으로恢復이되면 그存立과發展에 莫大한影響을줄것은事實이다 主要生活必要品이乏하야 一般民衆의生活이困窮하든때에

食料輸入 擴張될新生面 手段輸入을 任意로하게되면그生活이얼마나 번드러질가 이外에도 旣成에있어서 여러가지의조흔影響이 赤露經濟에잇을것임으로 莫斯科의「푸라우다」紙는 「最大의勝利」라고 大書特書하야 賞讚한것이다

意識的으로인지 無意識的으로인지는몰나도 이제米國의新聞紙上에는 米國의地圖가赤露의地圖안으로드러가잇는그림이揭載되여잇다 皮肉的으로보면米國도赤露化하게되여잇다면何如間그面積과人口를比較해본것을보면 赤露는面積이 八百十四萬四千二百二十八平方哩에人口一億六千四百萬이오 米國은面積이 三百二萬六千七百八十九平方哩에 人口一億二千二百七十七萬五千四十六人이다 地球上에 이러케巨大한兩國이게다가하나는資本主義의 가장巨大한國家 또하나는社會主義의巨大한 國家가서로

修好關係 여엇게되엇든 政治上에잇어서나 經濟上에잇어서나 또는外交上에잇어서나 今後의世界로하여곰 前보다는 좀다른軌道를밟게할것이다 따라서 우리는그에對한注意를게을니해서는 못슬것이다。

赤露를承認하자 米國에서는 곳駐露大使를任命햇는데 그이는곳「위리암·씨불릿트」氏이다 氏는大戰後「베사이윤」會議時에 米英兩國을代表하야 赤露의政治經濟狀態를視察報告한人物이오 同時에今番에赤露承認問題에因한루스벨트大統領의相談役이엿다。이에다응하야赤露에서는 前駐日大使요 現國家計劃委員會副委員長인「아력산더·안토노뷔치·토로야노푸스키」를任命하엿다 兩氏를仲介로하는

兩國의外交는 果然엇지나展開되려는고

產業

朝鮮米의重要性

經濟機構와의聯繫 (一)

廿四年前以來쌀타령

【朝鮮商工會議所調査】 周知하는바와가티 朝鮮은農으로써經濟의 根本을삼고잇다。各種資源의開發과 改良이잇다할지라도아직朝鮮의 產業은農業本位이다

滿洲事變과 金再禁과를契機로朝鮮經濟가 變하고잇슴은누구나認定하는바이다 再檢討를要하게된 地下資源의 活躍、消費市場을 目的으로한工業의活潑한趨向이 明瞭히나타나게되엿다 그러나 軍需工業의黃金時代를마저 오래地下에埋沒되엇든鐵과金과石炭이好景氣에刺戟되어 異常한 發展을하고이를中心으로한 貿易의劃期的進展을 보이엇다할지라도 鑛業과工業의 開發率은 農業에比하면아직 比重이낫다 金再禁과財政인풀레로 因한日本內地의活氣의 幾分之一에도 達치못한것이 朝鮮의 經濟現狀이다 日本內地에서는 滿洲事變을爲始하야 金再禁다음에財政인풀레熱風에 불리어于先軍需工業의 顯著한 隆昌을招來하고爲替暴落을 利用한輸出工業의劃期的發展、爲替暴落을武器로한輸入品工業의 膨脹等은都市를中心으로 歐洲大戰以來의好景氣를現出하고잇다 이도一部의國民을 利롭게하얏슬뿐으로農家와 勤勞階級에는利益은돌재 오히려物價高와 收入減에依하야 生活의不安을맛고잇슴은 注意할事象이다。

昨年農村에서는 春繭高에依하야한숨을 내쉬엇스나 秋頃부터는 爲替回復과 米國의消費減에依하야 生絲는反落하야千圓以上이나 하든것이半額의五百圓以下라는悲慘한狀態를呈하고米도 昭和五年以來의豐作으로農產物의 價格은採算點을깨트려政府가 發表한準勢米價買上價를 上下하고잇는 狀態로農家는조금도 救濟되지못하얏다 이日本內地의 農村狀態보다도 一層甚한것이 朝鮮農村이다 朝鮮經濟는 昭和六年의各種產業統計에서 보는바와가티 總生產高 十一億一千二百十二萬三千餘圓中 農業生產高가 六億七千百八萬餘圓(其中米二億六千八百八十萬四千餘圓、其他作物 二億七千七百八十一萬二千餘圓 蠶業生產高一千七十七萬五千餘圓、各種加工品二千六百十六萬一千餘圓、自給肥料生產高 八千七百五十二萬六千餘圓)畜產額三千三百九萬五千餘圓、林產額五千九百三十九萬八千餘圓、水產額七千七百五十六萬二千餘圓、鑛產額二千百七十四萬一千餘圓、工產額二億五千二百九十二萬四千餘圓이라는 比例로 農業生產高가六割以上을 占하고잇슴은如何히朝鮮經濟가 農業生產에依하야維持되고 잇슴이 明白하다 그러나 朝鮮보다도 工業이發達된日本內地와 大農法에依할수도잇는 滿洲國과의 中間에잇서 日滿經濟統制가 實施될때의朝鮮經濟는 相當히考慮할바가잇다 朝鮮工業界의 發展을圓滿히 圖할수잇는것은朝鮮의原料를使用하는것(例컨대朝鮮窒素肥料·小野田세멘트 日本製鐵·朝鮮油脂·朝鮮皮革·王子製紙·日本硬質陶器等)과朝鮮의消費市場을 目的으로하는것(例하면 各地의製絲工場·朝鮮及昭和기린·麥酒東洋紡績等)이主要한것이다 海外市場輸出을目的으로하는것도 僅少하다

現代는 農業은第一苦難한產業으로 農民은 第一生活力을阻止되는階級이라함은 一般社會의通念이다 工業界도永年의不況으로 失業者를 相當히내엇스나農民에는 失業者가적다지만都會에集中한 工業及商業勞働者는 大部分이 農民의二男三男이라하야도 조타農民의生活에 餘裕가잇스면 二男三男도 都會에 오지안흘것이다。農民의 生活苦가 都市의生活苦의原因이 된다는 理論에도敬意를 表할만하다。昨今과如히 農作物은 豐作이래도 限度를 超한 結果는 凶作時와同一한 收入을 得하거나 그以下로될때도 만타。

日本內地農家는政府의救濟를要求할만한便宜가잇고代議士도運動하며또政府도農村救濟策以外 工業의農村進出策을考慮하야一層農村의產業을多角化해가는모양이다 即日本內地農村에는產業組合이잇고 全購聯도支助를受하야活動하고잇스며또米作뿐이아니오畑作도하고畜產도發達되어 先祖代代의副業과近時發達한副業生產을 가지고잇슴으로다만 米價만에依하야農村의經濟를維持하고잇는 朝鮮과는比較가안된다 그럼으로米價問題에對하야 日本內地以上으로 朝鮮農民이生活上經濟上으로切實한 重大關係를가지고잇다 다만米의市場比率로보아日本內地는今年과如히七千餘萬石의收穫에對하야消費市場에出荷되는것 은二千六百萬石이라고 豫想됨으로大體三割八分이나 朝鮮은收穫高千八百餘萬石에對하야八百五十萬石의輸移出임으로 約四割八分에當한다 이數字만으로도朝鮮米가朝鮮의 經濟界에要地位를占하고잇슴을알수잇다 以下朝鮮米가朝鮮經濟機構中에어떤役割을가진것인지槪略이나마數字的으로說明하면如左하다

今年世界고무界

減產協定을期待코 大體로樂觀的氣分

倫敦著名고무仲買商 「사이밍톤·윌손」商會年報를通하야世界고무界의大勢를보면다음과갓다

昨年의需給

昨年度의고무界는漸次好轉을示하얏는바 가장有力한原因은

一、國際고무減產協定成立의氣運이濃厚하야진것
一、루-스벨트大統領의新政策에基하야米國의고무消費가驚異的發展을보인것

一方需給關係를 보면 昨年度의世界 고무生產高는 八十四萬 四千五百噸으로 再昨年보다 十四萬五百噸의 增加를示하얏스나 消費의增加도이에 並行하야 再昨年보다 十四萬噸을 增加하야八十一萬噸의多額에達하얏다 그리고昨年末의世界고무在荷高는 六十五萬噸으로 再昨年末에比하야一萬四千噸의增加로 推算하고잇스나 此中三十萬三千七百噸은昨年末現在의 必要在荷로봄으로 結局過剩在荷는三十四萬六千二百噸으로 오히려再昨年末의過剩在荷三十四萬六千噸은 約二個年內에消滅하리라고樂觀的意見을述하고잇다

世界고무需給(單位噸)

	一九三〇年	一九三一年	一九三二年	一九三三年
生產高	八二六,〇〇〇	七九一,五〇〇	七〇四,〇〇〇	八四四,五〇〇
消費高	六八七,五〇〇	六八三,〇〇〇	六七〇,〇〇〇	八一〇,〇〇〇
生產超過	一三八,五〇〇	一〇八,五〇〇	三四,〇〇〇	三四,五〇〇
▲年末在荷	五〇五,〇〇〇	六三三,〇〇〇	六六六,〇〇〇	六五〇,〇〇〇
月平均消費	五七,二九五	五六,九二〇	五五,八三〇	六七,五〇〇
必要한在荷(四個月半의消費에該當)	二五七,六〇〇	二五六,一二五	二五〇,八七五	三〇三,七五〇
過剩在荷	二五二,二一〇	三七七,一三五	四一五,一二五	三四六,二五〇

(註)△印은馬來、錫蘭、뿌라질의在荷를包含蘭印其他의生產國在荷는不包含

今年의豫想

그리고今年度의 需給에關하야同年報는다음과가튼 數字를揭載하얏다 (單位千噸)

	一九三三年	一九三四年
△世界生產高	八四四、五	一、〇三〇、〇
馬來	四四〇、〇	四九〇、〇
錫蘭	六四、〇	八〇、〇
蘭印	二八四、〇	三六〇、〇
印度支那	一六、五	一九、〇
其他	四〇、〇	八一、〇
△世界消費高	八一〇、〇	八五〇、〇

이에依하면 今年度는昨年보다約十八萬六千噸(二割二分)을激增하야十八萬噸이라는莫大한生產過剩에陷入하리라고豫想되고잇다 그러나이에對하야「윌손」商會는 고무減產協議의成功을期待하고 生產이豫想가티七十萬噸까지에 減少되면 [illegible] 其他諸國의消費도 크게期待되고 特히라텍스의新用途開拓과 함께漸次增加하리라고 보이고잇다

國別로보면 英國、獨逸、蘇聯은消費增加의 傾向을示하고잇고 日本의고무需要도 同國고무製品에對한 諸國의關稅引上에依하야 幾分打擊을蒙할지도 모르나 東洋諸國及新市場에의 進出이豫想됨으로 現在의消費水準이維持될것이다

이를要컨대 全體로보아一九三四年度의消費는 樂觀할것이며 大體八十五萬噸으로 昨年보다 四萬噸(五分)增을示할것이다

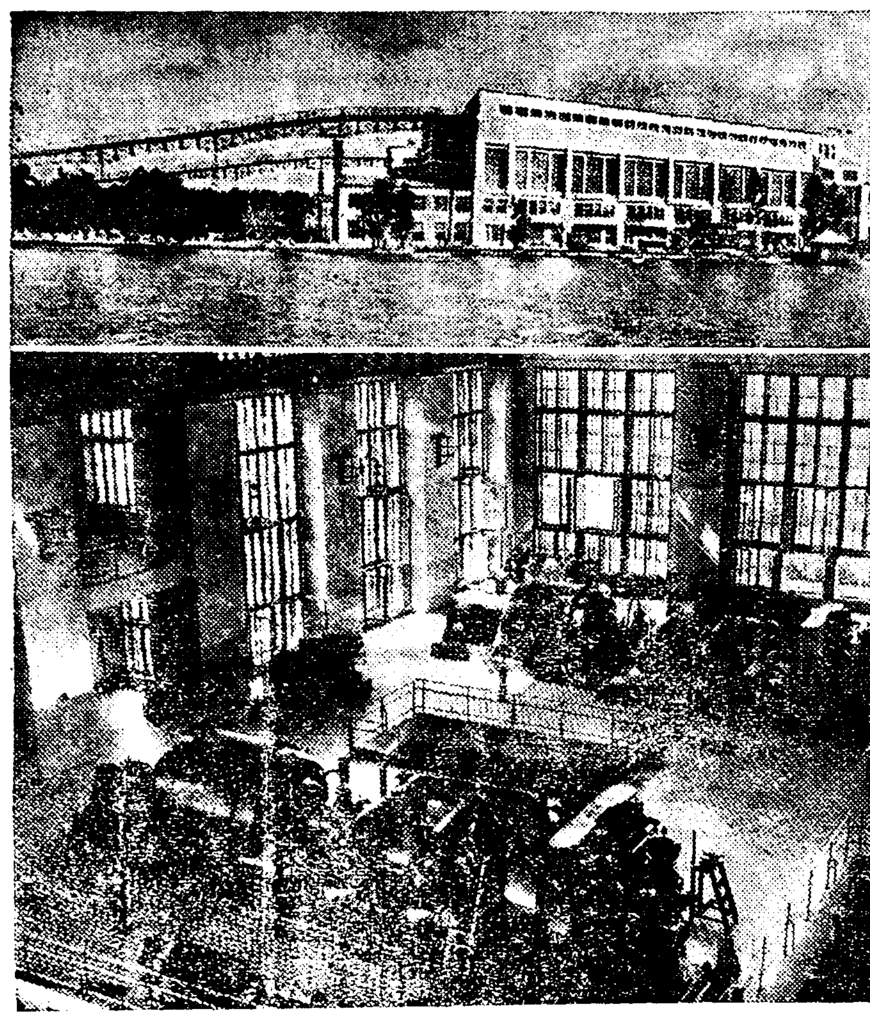

최르노예·오제로의大發電所 =世界第一의發電力을가진드내풀大發電所를가지고 電化된蘇聯은 最近우랄山附近의 工業化에 動力을提供키爲하야 최르노예·오제로에 四萬四千키로 왓트의 發電力을가진 大發電所를 다시建設하얏스니 (寫眞上은 發電所、同下는 터-빈室의 一部內觀)

蘇聯建設投資

總額千三百三十億留

第二次五個年計劃

第二次五個年計劃國民經濟大投資額은 一千三百三十億留(第一次五個年計劃五百億留)로 其中七百億留는工業 百五十億留는農業二百六十億留는 交通으로 第二次五個年計劃의 重要한建設事業을들면

▲機械建設=重工業機械二十五萬噸의 製造能力을有한우랄루·마토-루스工場 化學製品우라루工場두간스키-機關車製造工場(機關車一年製造高(一〇八〇臺)으루스키-工場(電氣機關車三〇〇臺)우라루·쿠스네츠키-及이르쿠-츠크貨車製造工場(一年貨車七萬五千臺)等의完成과 코-리키-·야로스라프키-自動車工場을 一年製造高四十萬臺까지에 擴張 우파·스타-링그라-드及 사마라-一年二十二萬五千臺를 製造하는自動車工場의新設 飮食料品製造工場其他의建設

▲電化事業=七十九의地方發電所建設

▲石炭工業=採炭高一億四千三百萬의 强力한百七十八의炭坑이建設되고▲黑色冶金工業에잇서서는 마구니트고름、쿠스네츠키-、자보로지、쿠리우오도-工業其他의部門에잇서서도 各新設改造等을하고잇다

蘇聯邦電化事業

=火力發電所一覽=

「共產主義는 쏘베트權力푸라스全國의電化이다」라고 레-닌은喝破하얏는바 實로電化는蘇聯邦全國民經濟改造의 基本的指導的環이다 蘇聯邦電化計劃의가장偉大한實現의一은 도네푸스트로이인바 一方水力發電所와함께 火力發電所의建設도相伴하야 着着實現되고잇스며 近着된經濟紙統計에依하면 第一次五個年計劃年度及 一九三三年度中에完成된것 目下建設中의것及擴張工事를하는 火力發電所는如左하다 (單位키로왓트)

▲目下操業中의것

第二레-닌그라-드	火力發電所	三三,〇〇〇
第一모스크바	同	三三,〇〇〇
카잔스카야	同	三〇,〇〇〇
사마루스카야	同	三三,〇〇〇
오레호프스카야	同	三三,〇〇〇
베레즈니코프스카야	同	四八,〇〇〇
타즈네츠카야	同	四八,〇〇〇
北로네츠카야	同	四六,〇〇〇
코-리키自動車工場	同	二四,〇〇〇
하리코프·트랙터-工場	同	二四,〇〇〇
루간스크機關車工場	同	二〇,〇〇〇
우라라機械工場	同	一六,〇〇〇
스타링그라드트랙터-工場	同	七,〇〇〇
모스크바火力研究所	同	三六,〇〇〇
사라토프스카야	同	三三,〇〇〇
이지에프스카야	同	二四,〇〇〇

▲目下建設中의것

모스크바·스타링스카야	火力發電所	五〇,〇〇〇
니지네타길스카야	同	三六,〇〇〇
하리코프·자보르드	同	三六,〇〇〇
스쿠라보로-지	同	三六,〇〇〇
야로스라프스카야	同	三四,〇〇〇
리펫치카야	同	三六,〇〇〇
잘스카야	同	三六,〇〇〇

▲擴張되는것

火力研究所	火力發電所	二四,〇〇〇
쿠스네츠카야	同	五四,〇〇〇
우라르機械工場	同	一八,〇〇〇

地方產業消息

錦山蔘業組合總會

【錦山】 全北錦山郡內에居住하는 人蔘耕作者로만 組織된 錦山蔘業組合에서는 지난二十四日 午後一時半에 錦山公立普校廣場에서 第十二回 定期總會를 [illegible] 會員一千七百餘名中 出席員이 一千四百餘名에達하야 空前의大盛況을 일우엇스며 [illegible] 午五時頃에 閉會하엿는데 [illegible] 組合員의注意要件은 如左하다

注意要件

一、外種人蔘은絕對로植付치못함
二、種根一坪分을 原個四坪例로 植栽하되 剩餘分은 組合에 託取賣할事 (私賣는 外種으로認함)
三、苗圃인者는五十間에限하야許可함(未滿又는以上不許)
四、今年부터新設圃는不許함
五、蔘苗栽植도一坪에二十二行으로一行八本式할事
六、三四年根人蔘을病蟲害其他로移植코저할時는申請後一行六本式植栽하되 前坪數에超過치못함
七、通柱(종대)는一間마다樹立할事
八、標木은必히適當한場所에建立할事
九、自今以後는植付一年前一月末日內에耕作免許를申請할事

以上注意를違反할時는罰金에處할事도有하며 組合으로부터脫 [illegible]

明太容器를統一 咸南서四月부터實施

【咸興】 咸南附近沿海岸에서는明太魚의 年產出額이 約十八、九萬餘圓인바 그中外地에輸出額이 九割即十六萬餘圓이라는 巨額에 達함에不拘하고 容器가一定치못하야 取引上支障이不少하므로 咸南道에서는 今年四月부터 檢查制度를 新設하는一方容器統一을하고 統一되는明太容器는 六貫半、五貫、二貫半、一貫의 四種으로하리라한다

安邊에養蠶傳習所

【安邊】 咸南安邊郡新茅面公須田市는 不過百戶의적은市場으로 주민들은私立新興學校가公立普校가된후 舊校舍를利用하야 安邊에有望한養蠶業을振興케하기爲하야 附近有志들은養蠶傳習所를設立할여고準備中이라는바 느저도오는六月에는 開所할豫定이라한다 이計劃을促成키爲해서 有志들은後援會를組織하엿는데 그委員은다음과갓다

◇後援會委員長金泰億 委員申光允 陳基業 趙鍾鎬 李炳恒外十二人

慶南正租貯藏庫 九十四個所에建設

【釜山】 慶南道에서는正租長期貯藏獎勵를 하기爲하야倉庫建設에 努力中이든바 國庫補助金 約十五萬九千圓을밧게되어郡農會와 產業組合九十個所四千九百二十七坪、道農會四個所 四百坪에倉庫建設總工費二十萬圓豫算으로 今年六月까지에는 [illegible] 各郡別箇所와 建築坪數는 다음과갓다

晋州	六個所	三四二坪
宜寧郡	三個所	二〇八坪
咸安郡	四個所	二一六坪
昌寧郡	四個所	二六二坪
密陽郡	三個所	二九四坪
梁山郡	三個所	一八三坪
蔚山郡	四個所	四一六坪
東萊郡	六個所	三七〇坪
金海郡	六個所	四五八坪
昌原郡	六個所	四三六坪
統營郡	四個所	二三四坪
固城郡	六個所	二四〇坪
泗川郡	四個所	二八〇坪
南海郡	三個所	一四八坪
安東郡	五個所	三〇二坪
河東郡	五個所	三〇二坪
山淸郡	五個所	二二八坪
咸陽郡	六個所	二四〇坪
居昌郡	五個所	二四二坪
陜川郡	五個所	二二八坪

咸南道金組利下 廿五日부터一齊實施

【咸興】 지난二十五日부터咸南道內 三十八金融組合에서는一齊히預金과貸附金의 利子引下를斷行하엿는데 引下率은 다음과갓다

定期預金	三月以上	四分五厘
	六月以上	四分八厘
	一年以上	五分
貯蓄預金	複利半月利	一厘八毛
	單利日步	一錢
定期積金	年四分八厘	
據置貯金	年四分八厘	
當座預金利子	五厘(現行)	
長期貸付金	現行利率에서 三厘引下	
普通短期貸付金	現行利率에서 三厘六毛引下	

主要工產物需給狀況 (七)

化學工業製品

藥劑

▲醫藥品=生產額四十一萬六百五十四圓
▲賣藥及賣藥類似品=生產額四百六十萬二千四百四十四圓
▲計=生產額=五百一萬二千九十八圓 輸入五萬三千百五十五圓 移入百二十六萬五千七百二十七圓 輸出九萬九千百四十九圓 移出十萬七千二百五十六圓 需要額六百十二萬五千五百七十五圓

工業藥品

▲硫酸=生產額五萬四千九百六十圓 移入四萬一千七百四十四圓 輸出六百十圓
▲結晶炭酸曹達=生產額三萬七千三百九十七圓 輸入六千七百四十二圓 移入十萬六千六百十七圓 (輸入中에는曹達灰를包含)
▲苛性曹達=生產額六百四圓 輸入四百三十圓 移入五十七萬九百三十五圓 輸出二百九十九圓
▲沃度=生產額七萬三千五十圓 輸入十四圓
▲酸素=生產額九萬三千五百七十四圓 輸出五千六百五十二圓
▲나푸타링=生產七千六百五十圓
▲酒精=生產二萬二千百六十三圓 輸入六百三十七圓 移入四萬五千九百三十圓 輸出四萬一千七百三十四圓
▲다이나마이트=輸入五十九萬一千三百五十圓 移入二十二萬八千七百三十六圓
▲火藥及導火線=輸入十六萬七千二十二圓 移入四十一萬一千七百二十五圓 (輸入中에는爆藥을包含)
▲其他工業藥品=生產額十三萬九千八百八圓 輸入三十九萬一千四百二十七圓 移入五百七萬一千三百八十四圓 輸出四十萬一千三百六十八圓 移出七十五萬五千四百六十六圓 需要額四百四十四萬五千七百八十五圓
▲計=生產額 四十二萬九千二百六圓 輸入百十五萬七千六百二十二圓 移入六百四十七萬七千七十一圓 輸出四十四萬九千六百六十三圓 移出七十五萬五千四百五十六圓
▲需要額 六百八十五萬八千七百七十圓

顏料及塗料

▲染料=生產額三十四萬六千七百五十五圓 輸入三十二圓 移入六十一萬一千三百七十圓
▲人造香料=生產額八千百七圓 輸入八千百四圓 移入七十五萬七千八百十一圓(輸入은麝香)
▲와니스=輸入千三百十六圓 移入四萬七千六百四圓 輸出五百三十五圓
▲漆=生產額一萬七千五百四十二圓 輸出百五十八圓
▲페인트=輸入四千四百五圓 移入五十萬九千四百三十圓 輸出三千三百七十四圓
▲墨=生產額九百圓 輸入一萬一千四百七十六圓 輸出一千百八十四圓 (輸入에는朱墨을包含)
▲잉크=生產額一萬八千五圓 移入三十八萬二千二圓 輸出五千百六十七圓
▲其他의顏料及塗料、補塡料=生產額一萬五千五百圓 輸入二萬八千五百七十圓 移入百二十一萬三千二百八十五圓 輸出四萬七千九百圓 移出七萬八千五百七十一圓 需要額百十三萬八百八十圓
▲計=生產額五萬一千九百四十七圓 輸入四萬五千七百六十七圓 移入二百五萬三千三百四十一圓 輸出五萬八千二百七十八圓 移出七萬八千五百七十一圓 需要額二百一萬一千二百六圓

石鹼

▲化粧用=生產額五萬五千五百九十五圓 輸入一千九百五十五圓
▲工業用=生產額五千九百六十八圓
▲洗濯用=生產額七十二萬七千六百八十五圓
▲[illegible]=生產額一萬五十七圓
▲其他=輸入一千五百六十一圓 移入百五十萬八千六百八十二圓
▲計=生產額七十九萬九千三百五圓 輸入三千五百十六圓 移入百五十萬八千六百八十二圓 輸出二十四萬七百九十七圓

化粧料品

▲香油、香水=生產額七千百二十圓 輸入四千五百五十圓 移入三十一萬七千四百四十五圓 輸出二十三圓
▲白粉=生產額一萬一千二十八圓
▲크림=生產額四百五十圓
▲其他=生產額一萬五千四百十六圓 移入五十九萬三千八百三十五圓
▲計=生產額三萬四千十四圓

鑛物油脂

▲콜탈=生產額十二萬二千五百三十三圓 輸入十圓 輸出四百八十九圓
▲벤졸=生產額 二十萬五千八百二十五圓 輸入一萬三千二百九十五圓 輸出二十五圓
▲揮發油=生產額四萬五千百七十九圓 輸入百八十九萬千四百七十圓 移入二百六十一萬六千六圓 輸出一萬八千七百九十七圓
▲輕油=輸入 十八萬九百八十七圓 移入百五十三萬九千九百二十九圓 輸出四萬九千百八十六圓
▲燈火油=輸入四百三萬六千八百八十四圓 移入八十四萬二千二百十八圓 輸出六千三百十七圓
▲機械油=輸入八萬四千五百二十七圓 移入百八十一萬二千八百二十九圓 輸出二千二百八十一圓
▲重油=生產額一萬一千七百三十五圓 輸入百四十四萬四千六百六十二圓 移入十萬六千三百三十六圓 (輸入에는原油를包含)
▲파라핀=生產額一萬一千三百二十圓 輸入二萬八千八百五十一圓 輸出五圓
▲피치=生產額八萬八千圓 輸入八萬八千百五十六圓 輸出十七圓
▲其他=生產額五萬四千七百八十圓 輸入六千九百四十四圓 移入二萬九千三百三十七圓
▲計=生產額五十三萬九千三百七十二圓 輸入七百七十七萬五千七百八十六圓 移入六百九十四萬六千六百五十五圓

植物油脂

▲菜種油=生產額五千三百五圓 移入二十四萬七千百三十六圓 輸出五十一圓
▲胡麻油=生產額百十萬九千七百三十圓 輸出二百八十一圓
▲落花生油=生產額五千六百四十三圓 輸入一萬五千九百九十四圓 輸出三十二圓
▲椿油=生產額三萬七千百五十二圓 輸出四百十七圓
▲棉實油=生產額四十二萬三千三百六十七圓 輸入七千六百七十八圓 移出三十三萬四千二百六十七圓
▲蓖麻子油=生產額二十七萬四千五百三十六圓 輸入十三圓 輸出三千八百六十一圓
▲大豆油=生產額二十萬七百九十圓 輸入一萬三千九百九十五圓 輸出十三圓
▲亞麻仁油=輸入四百十七圓 移入八萬三千九百三十七圓
▲荏油=生產額七十一萬五千七百三十九圓
▲其他=生產額二十萬八千三百七圓 輸入一萬八十八圓 移入二十萬七十一圓
▲計=生產額二百九十八萬五百六十九圓 輸入四萬八千百八十五圓 移入五十三萬一千百四十四圓

懸賞當選小說

暴風雨지난後 (八十二)

李 巴 村 作
熊 超 畵

결혼식 (十五)

상수는 드러오는 길로 자기의뺨을 정순이 뺨에 부비고 동을 두두려주엇다。

자기 눈압헤는 황철이가잇든 업든 자기가 정순이를키쓰하고 동을두두리는것은 자기의 할일이지 황철이를못그리워하든가꺼리길 필요는업는 것이다。

그것은 황철이가 구태여 처다볼 필요도 업다는 태도다。

정순은 얼골이 빨개젓다。

황철이가 보고잇는 것이 붓그러웟다

그러웟다。 조곰전에 자기가황철이 가슴에 쓰러젓든 일을생각 하니 남편보기에도 붓그러웟다

이사나히에게도못그럽고저사나히에게도못그럽은정순의 얼굴은빨개지는수밧게 업섯다。

상수는 사랑하는 안해에게할일을 다한후 봉이를안어주엇다

봉이는 아버지가 자기보담도 어머니를더 사랑하는것갓해서 입을 실룩거렷스나 눌

하는일이다 순서를 기다릴수밧게업섯든것이다。

상수는 봉이를 안고 방으로 향하야들어갓다。 정순이도 그뒤를딸어갓다。 정순은무의식중에상수를 딸어갓슬뿐이다。

이것을 멀그럼이 바라보는 황철은 행복스러운 부부라고 햇다。 공연한 질투까지 이러날번햇다。 자기압헤서 여래까지 재재거리든 어엽븐 천사를 아서가는 상수가 하마트면 미울번햇다。

황은 별안간 고독해지는것 갓햇다。

「난 왜 저행복스러운 가정에 풍파를이르키나、정순은 왜 저사랑하는남편을 떠나려하나、그는 왜 이 행복스러운가정에서 권래를 듯기나」

황은 정순이가 수수꺽기의여자 라고 생각되엿다。

조곰지나서 상수는 진찰구를들고 주사약을 준비해가지고 황철이 압호로왓다。

매일한번씩 주사를 맛는것이다。

상수는 황철의 병세를 일일히 진찰햇다。

「아조 현저하게 나어섯서요、인제 기운나시는대로 밟서거롬도 떼여보고 일어나안젓기도 해봐요」

하고 청진기를 주머니에 넛는 상수의 얼굴은 만족햇다

자기 솜으로 죽어가는 사람을 살려노랏을때 마음으로 기뻣다。 귀신갓흔 자기의 기술을 스스로 자랑하고 십헛든것이다。

「고맙소!」

하고 황은 진심으로 고맙게 녀엿다。

「고마울건 업지만 다시산것만이 다행하오」

하면서 상수는 주사 노흔 배를햇다。

「얼는 일어나야 집에때를 [illegible]」

황은 미안 천만이라는 표정으로 상수를 바라보고 정순을 바라보앗다。 정순은 빨리 황의 말을 바더서

「천만에 [illegible] 때에요、다 이런때 나와계시면 퍽 편한정이만치면 그게모다시 련얍니다。 운명은 [illegible] 아가자안어요、외람에 우리가 선생님 신세를 질지누가알어요」

하면서 탈지면을 뜨더서 알콜을 적엇다、

정순은 황철이가 주사마즐때마다 간호부의 역할을 맛헛다。 그것이 정순에게는 둘도업는 락이다。

정순은 알콜찜은 탈지면을두 손사고락으로집어서 황의 혈맥을 씻섯다。

혈압기도 원변쪽팔의 정맥을 눌으고 눈을 독바로뜨며 피스대알어나기를 주시햇다。 궁둥거리면서 노창정맥(怒漲靜脈)은 기새를도드며 이러낫다。

날카로운 듸롱날은 주사압플(병)을 쌕쌕 거리고 가듸를 떠려트렷다。 톱날로 가벼게칠때 알롱칙아지는 독하고더러트렷다。 주사통속에 약물을밧구어너코 빈 알플을 땅에떠것이 서양빗줄바터 반짝햇다 봉이는 겻헤섯다가 빨리 고놈을 집어가지고 달어낫다。

혈맥을 돌보 스무그람이나되는 액체는 기세조케쏘다들어갓다。 정순의눈상수의눈황철의눈 모도 이 혈관에파친예리한 청섯해울려잇섯다、

문득 황철은 이 다랑의액체가 무서운 독약갓치생각할때가 잇섯다。 그것은 정순이와 자기의 사이를 의심하는 상수의무서운 보복이아닐까햇다。